濱江日報
康德四年十一月一日發行
發行人 楊蘆賓　編輯人 王趙欣　印刷人 ……
發行所 哈爾濱道裏經緯街 濱江日報社
電話 總務局 二一七七九 編輯局 三一七〇 營業局 二一七七九
零售 每份八分 一月一圓四角 外埠加郵費兩角
晚刊 每份二分 每月五角 外埠加郵費一角
第四千六十一號
本報今日出兩大張

日開催六相會議
討論日蘇漁業問題
關於對支問題亦交換意見

東京七日發國通電：政府於七日午後，由七時半，於首相官邸，開五相會議，平沼首相，有田外相，板垣陸相，米內海相，石渡藏相之外，櫻內農相亦列席，對日蘇漁業問題爲重要協議，結果，向在莫斯科之東鄉大使，關於帝國政府之決意，發出重要訓令，櫻內農相，於同八時半退席，故平沼首相以下五相，均留未退，關於對支問題，又行種種意見之交換，至深更始散。

為制覇西太平洋
日海軍樹立第四次補充計畫

東京七日國通電：爲遂行東亞新秩序建設國策，以達西太平洋制覇目的之日本海軍新軍備計劃，由六日提出衆議院之昭和十四年度追加預算，其全貌已明，以五年乃至六年繼續事業而計劃之總額十六億九千四百萬元之此次補充計劃，乃華盛頓條約廢棄與倫敦會議失敗後備海軍無條約狀態而改訂增補已計劃實施之昭和十二年度以降第三次補充計劃之第四次案，故日本帝國海軍軍備擴張計劃，不僅能保持不脅威，不侵略之鐵則，再對於新中國由政治而經濟的協力之所謂東亞新秩序建設，因建艦計劃，對欲加威嚇的態度之第三國，亦可於無言中，表明日本帝國不動之決意，蓋此次第四次補計劃之新軍備重點，曾置於艦艇整備充實與航空兵力之擴充，就中艦艇建造，仍爲最大要素者，由總額十六億九千四百萬元之總經費內，艦艇裝造費占七成餘之十二億五百萬元觀之亦不待言而自明，此艦艇建造計畫，爲參照生產力擴充計畫之進展而樹立著新補充計畫之繼續年度別與本年度總預算案，同時提出之既定計劃年度別相加算時如左。如十六年度，因近四億圓之生產力擴充計劃，致日本國造船能力，亦見長足進步，艦艇製造費年度別。（單位千圓）

昭和十四年度 二九九八七四。
昭和十五年度 三六五六〇六。
昭和十六年度 三八四八三六。
昭和十七年度 三八四八五。

再航空隊整備費，亦爲五年計畫，總額達三億元之巨，今後無敵海軍機，將益見充實云。

關於蘇華兩方之兵力整備
日本陸相之答辯

東京七日發國通電：七日之衆議院預算總會，在於午後二時十三分開會。中島彌團次氏（民政）對陸相曩者曾述說爲防備蘇、華雙方，將移駐兵力於大陸，爲防共，則以蒙疆之特別地區云云，然今後將對蘇華而整備之兵力之內容如何，臨時軍事費預算中已包含在內否，包含在一般會計追加預算中否，將出現於國防計畫乎。

陸相……關於國防方針除統帥之點，不能公言外，一般者於與現在仍行抵抗之蔣政權以徹底的打擊，確保佔領地域，以備蘇聯之脅威，因至今尚在繼續戰爭中，故在何方用兵力作何行動之點不能言明，今後互相當長期必須以相當之兵力除在第一線作戰外，配置作治安確保上之努力，然至於如何配置今日尚不能公言。

昭和十二年度作成之軍備充實計畫甫行實行，不久日華事變勃發，鑑於此次之體驗亦有改善必要之點，更爲對應蘇聯最近飛躍的國防計劃，及新計劃之必要之計劃，修正從來亦因而發生，此次預算由十四年度起着手，繼續至明年度，至軍備之全般作計劃之處頗多，由今日至將來數年而確定全部之事本不可能，因此乃將必須着手速行提出者提出之。

中島氏……然有否係陸軍內部或九相會議決定之陸軍軍備計劃。

陸相……本來大方針無反復不定之事，軍備之問題關編成裝備案無研究之點，大體已得腹案，關於細部亦有應研究之點。

中島氏……余以爲今後之大體要綱已成立，是否如此，日滿華一體之國防計劃已成立乎云云。

東亞新秩序建設週間
南京北京兩都市一齊舉行

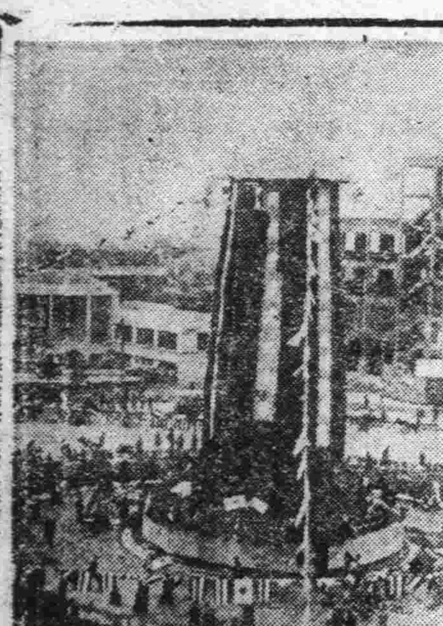

寫眞：上，南京建立之東亞建設之大門，上：北京天安門之學生建設新東亞工作。

蔣因衆叛親離
陷入進退維谷之勢

蔣介石惑於共黨宣傳，與共產黨合作，採用遊擊戰術，與日軍長期抵抗，但因日軍以破竹之勢進攻，所向無敵致蔣政權連戰皆北，將首都還往四川省之重慶，最近因日空軍之爆擊，重慶復陷於不安之狀態，蔣介石迫不得已，強令人民避難，同時更擬將國府各機關由重慶還往昆明，以避日機之爆炸，但雲南主席，龍雲，鑒於蔣政權之威信墜地，對蔣頗抱不滿之，關之移住重慶，極力反對，一方，駐法大使顧維鈞氏，曾致翰汪精衛，表示支持汪之和平通電，亦露反蔣之意，故蔣氏現在已陷於衆叛親離進退維谷之勢矣。

滿洲軍人後援會
與言論機關代表懇談
發表六年度事業計劃

新京七日國通電：經過二月一日理事會及評議會，決定進行積極着手事業之滿洲軍人後援會，七日午後四時半，於中銀俱樂部，招待恒吉協和會輔導部長，協和會弘報科員，在京各言論機關代表，軍人後援會方面由入江總務部長，原田事業部長等出席之下，舉行懇談會，說明該會之組織內容，內地之援護會及國民之現狀，午後七時散會，席上所發表之該會康德六年度事業實施計劃，大體如次：

一、設置支部及辦事處
二、擴張會勢
甲、由文書宣傳。
乙、舉行講演會。
丙、電影宣傳。
三、募集贊助員勸誘捐資。
四、弔慰、慰問、慰藉、慰恤。
五、軍人及其家族遺族之生活扶助。
六、扶助生業斡旋職業
七、獎學，保育。
八、替爲開支恩給與賜金等。
九、刊行機關雜誌。

人民戰線內閣總辭職
軍艦一隻逃往法領

直庫茲「南法」六日通電：內古林人民戰線內閣，遭馬德里滿衛司令加薩德大佐指導之和平之苦迭德，六日奉告五外之故，內古林首相迪爾巴外相，六日午後搭飛行機逃出馬德里，午後十時抵茲爾治飛行場，閣僚各省次官及政府官吏亦搭飛行機隨之飛往茲爾治，乃預定六日深夜搭茲爾治發之列車，亡命巴黎云。

馬德里六日國通電：以內古林爲主班之西班牙人民戰線內閣，因國防會議之決議，已於六日總辭職，故米阿哈將軍被任命爲後繼內閣之首相，此內閣組織完畢，除共產黨主張派之外，以國防委員會爲主體，故適應新階級，放發標榜反共和平云。

布爾哥斯六日國通電：人民戰線軍重要據點之加爾達那港中海岸，突然勃發叛亂，人民戰線軍內部竟成難收拾之混亂狀態，但布爾哥斯政府側放送，傳蘭哥曾發表謂加爾達那軍港之人民戰線軍艦隊征泊中之……己由該港出發……荷担上述之叛亂……日夜……亞海岸，向東脫走中云云。

……塔七日發國通電：五日秘密脫出加魯塔埃那之海軍根據地，放棄抗戰之人民戰線海軍之軍艦十一隻，於七日早朝，向法領吉有呢斯之奧乍洛塔港外到着，由奧乍魯塔港當局，水上署員，及檢疫官實行檢疫，並解除其武裝。

防共救國會
北京成立先天大道

北京七日國通電：防共救國之呼聲，而今日諸華北各界方面，統正熱烈狂呼，此次於北京，以防共救國爲目的，包含道佛儒三教，成立宗教團體之先天大道防共救國會，已於七日午後一時起，在北京南海懷仁堂，舉行成立大會，當即發表公義宣言，組織，由於宗教界高喊萬衆一心，防國救國之第一聲云。

英國又復對華借欵
總額三百萬乃至五百萬磅

上海七日國通電：自華北之法幣流通禁止，切迫之同時，上海之匯兌市場，氣漸成爲不安定，於上週後半香上銀行，日平均賣十萬磅之上之外貨，將現金率維持於八片八分之一，而期貨相當惹人屬目之軟化矣，方於華中之新通貨，制度體立之計劃，聞亦在具體化中，如斯，與華北通貨工作之進展相俟，於華中之通貨鬪爭，將入於新階段之際，最使人注目者以英國爲主力之援蔣列國，對於中國通貨維持是也，最近，一兩日來，又復放送英國之對華通貨維持借款計劃中。即由倫敦之消息傳英國與依輸出信用保障制度擴張，對華商業金融備大，另外，對國通貨爲由十本側，攻擊防衛之故，對中國致處三百萬乃至五百萬之借款中，週始之上海滙兌市場因此項報道，表面上示反漲之氣勢，當地之北京華日報新聞，亦於七日載期待此種借款之具體化之旨之社說矣。五百萬磅，以現在之行市換算時，當一億五千萬左右，同報社論言稱，謂以此金額，果能完成法幣之防衛與否，頗屬疑問，然若以此金回收[illegible]，此於齋與事變之終熄也，有九分之效果者，日後之問題，自英國始，援蔣列國，示維持法幣之具體的意向者，對於日本之長期戰計劃，在經濟的將加以多大之壓力焉，不論其爲何者，英國之對中國通貨態度之如何，爲直接表現其對於事變之彼之方針者也，頗爲重視之焉，一方，國府財政部諸條，自六日於重慶開催會議，其討議之中心爲由於法幣防衛策者，自不待言，爲華北之聯銀誕生年爲契機，中國通貨之動向，極值人注目云。

產業部發給
瓦斯事業技術者証書
規定希望者遵守事項

新京七日國通電：產業部關於本年度發給瓦斯事業技術者証書之銓衡事，依左開項目施行，希望者將必要書類備齊後，提出於產業部大臣。

一、應募資格—瓦斯事業法施行規則第四十八條第一項各號之該當者。

二、銓衡方法，A，無試驗銓衡，瓦斯事業法施行規則第四十八條第一項第一號之該當者，但對於認爲有必要者，施行口頭試問。B，試驗銓衡瓦斯事業法施行規則第四十八條第一項第二號之該當者試驗銓衡分學科試驗及口頭試問之二種，但對於認爲適當者，學科試驗得省略之，學科試驗甲種証書者，爲瓦斯之製造，供給應用，測定，分析，工作物之大要，設計大要事業法規大要等，乙種證書者爲瓦斯之製造，供給，應用，熱量測定分析，工作物之要等科目，至於口頭試問大體關於實際知識及人物考查。

三、施行期日及施行地—本年四月二十五日及二十六日，午前十時至午後四時，在產業部內施行之。

四、應募手續 應募希望者備全願書，履歷書，陳片一張，資格証明書，戶籍抄本（定格式）後，於本年四月十五日以前向產業部大臣提到即可。

美上院通過
陸軍航空強化法

華盛頓六日國通電：美國上院於六日對於總額三億九千八百萬美元之陸軍航空強化法案，以五十四票對二十八票之絕對多數，獲得可決，按此次航空強化法案，係陸軍向此屆議會提出五億五千二百萬美元以上之國防二年計畫案之主要部分者，據此則航空機之製造限度，雖於下院決定爲五千五百架，但上院又以擴張爲六千架，故須審議此項一修正案起見，預定不日即將該案再行移交於下院云。

軍警慰問班
第七班業已出發
其他各班亦先後出發

新京七日國通電：以政府各部大臣及各局署官所組織之滿洲國軍警慰問團其第七班係以星野總務長官爲班長，於七日午前八時十分出發，以李交通部大臣爲班長之第五班係於八時十五分，以張司法部大臣爲班長之第六班則於午後零時五十分由新京出發，分別前往吉林，通化，三江，牡丹江等方面從事慰問云。

新京七日國通電：張司法部大臣，楮木秘書及飯塚會計科長，已乘七日午後零時五十分發列車，赴綏芬河，牡丹江，東寧方面，慰問軍警，開慰問軍警後，預定十六日歸京云。

南洋之定期航空
四月一日起實施

東京七日國通電：南洋之定期航空將於四月一日起實施之，以橫濱港作航路之起點，與沙邦·巴拉奧相結，暫時每月二往復，以國產優秀之飛行艇作使用機，搭載旅客及郵便物，船行須十日間之南洋旅行，今者縮短爲兩日間，其便利及航路之發展可見一般矣云。

協和會於全滿各省本部所在地
開本部事務長會議

新京七日國通電：協和會中央本部前曾於新京開各省本部事務長會議，指示本年度工作方針，各省本部，其於該工作方針，爲樹立即應各省之實情之具體的工作方針，以謀會運動之積極的展開起見，按左記之日程於全滿各省本部所在地，開各該縣本部事務長會議。

三江省（八日、十二日）
興安北省（十日）
龍江省（十一日—十五日）
熱河省（十二日—十五日）
間島省（十一日—十五日）
吉林省（十四日—十六日）
牡丹江省（十五日—十七日）
濱江省（十七日—十九日）
安東省（二十一日、二十二日）
奉天省（十四日—十九日）
錦州省（未定）

日貴族院會議
七日開會情形

東京七日國通電：七日之貴族院會議，於午前十時十七分開會。一，昭和十四年度歲入歲出總預算案，及各特別會計歲入歲出預算外需要國庫負担之定期契約之件，提出由預算委員長渡邊千冬氏，報告於預算委員會之經過結果後，更表明對美國特派軍艦將故齋藤大使遺骨運回，爲日美眞正之親善計，殊爲欣喜之旨，委員會亦表滿腔之感謝與敬意，其次則移質問，佐佐木八十八對美術工藝界之輸出振興，二荒芳德伯對日德青少年交驩團，國庫補助問題，上參次對戰後之思想問題，各有所質問，遂於午後零時三十七分休息。

邀滿蒙華各都市市長
四月七日起開懇談會

東京七日國通電：以東亞新秩序建設爲目的爲期日滿蒙華各市民亦緊密握手之日本六大都市，曉起滿蒙華各都市，急速結成東亞都市聯盟，六日東京市企劃局，協議之結果，最近發出邀柬，招待新京，奉天，哈爾濱，張家口，北京，天津，青島，濟南，南京，上海，杭州十一代表都市市長，自四月七日起[illegible]下六大都市市長開懇談會，舉行東亞都市聯盟結成之預備協議會，到日本之各市長約以一週間，有小橋東京市長之招待，見學各種施設，此間預定於日比谷公會堂開歷史的交驩市民大會，懇談會之議題係關於各都市互相交換吏員制度之設置，資料之交換，民間修交團定期的派遣等云。

設置興亞院聯絡部
勅令案將於明日明令公布

東京七日國通電：關於設置興亞院連絡部之勅令案已由七日之閣議決定，當即執行奏請裁可之手續，大體由十日頃即可與各連絡部長官次長之人事，同時公布明令發表，至於新設之四連絡部及出張所之名稱，並設置處所暨其担任區域，則如次：

華北連絡部（北京）中華民國臨時政府管轄之區域。
蒙疆連絡部（張家口）蒙疆聯合委員會管轄之區域。
華中連絡部（上海）中華民國維新政府管轄之區域。
廈門連絡部（廈門）廈門島及其附近。
青島華北連絡部出張所（青島）青島特別市公署所管轄之區域。

陸空軍精銳
急襲延安寧夏

○基地七日國通電：平涼，西安等西北各地要衝三次爆炸蘭州，寶雞，之陸軍精銳，又於六日午後穿過斷雲，敢行西北之空爆，即原因，栗原坂本各部隊長所率之編隊，軍於六日午後三時半，空襲赤都延安，向赤色軍官學校投下巨彈，將其覆滅，服部，島田，野本，松本各部隊長所率之編隊，軍於午後二時四十分，亦於五十分急襲延安市街，對赤色邊區政府，各軍事設施等，加以猛爆，於黑烟裡將其粉碎，田中，鈴木，佐瀨，松原，志皮各部隊長所指揮之大編隊，於午後四時許，將蘭州赤色路線，與省縣政府，敵之據點，財政廳，以及各軍事設施以莫大之打擊，全機銀翼飽浴夕陽，敵機，斯日空中不見，平安歸還基地，是以飛之士氣，愈形軒昂云。

公告

本市財務處管財科廳舍茲已遷移下列新址
新選定埠頭區外國八道街一號（中國八道街中央大街北拐角）
右公告
康德六年三月九日
哈爾濱市長 馮廣民

福臨號西服皮貨帽店
新到大宗呢絨毛布，平斜紋人絲緞，人造毛布，備有各樣男女西服大氅，協和服，風衣，工務服，各式便帽，批發零售均所歡迎，承做手工定價低廉
道裏中國八道街路北二十三號 電話七一六三番

瀋陽命書院著作家
隆中策
到哈寓道裏中央大街新北京旅館二樓六號談命兩圓批命另有定章外埠寄草批三圓中批五圓大批拾圓書某省生人日復件內容優點五行八字格局用神行運休咎流年月建吉凶雜論六親等項剖解調詳秉筆直書
明清民初人物誌 各名人命鑑闡明命理要領實價小字兩圓大字三圓郵費五角
滴天髓全書 命理微實價 元誠議命最精要之書
紫微斗數全書 命理精著人人渴望現已出版實價兩元郵費在內
[illegible]
命理專家隆中策介言
[illegible]

漢宮秘史 （一〇四）

·辭輦之識大體

成帝班倢伃初被選爲少使，不久大幸，晉位倢伃，居增成舍，生兩男皆不舉，一日，成帝游於後庭，呼倢伃欲與同輦載，倢伃辭曰：觀古圖畫，賢聖之君，皆有名臣在側，三代末主，乃有嬖女，今欲同輦，得無近似之乎，上善其言而止，太后聞之喜曰，古有樊姬，今有班倢伃，可稱後先媲美矣，倢伃誦詩及窈窕德象女師之篇，每進見上疏，依則古禮，自鴻嘉後，上稍隆於內寵，倢伃乃進侍兒李平，平得幸，立爲倢伃，上甚寵異之，謂昔衛皇后亦起自微賤，乃賜平姓曰衛，所謂衛倢伃也，其後趙飛燕姊弟入宮，亦從微賤興，踰越禮制，寖盛於前，班倢伃及許皇后皆失寵，希得進見，飛燕復不能容，讒譖后與倢伃媚道呪詛後宮，詈及主上，許后作廢，考問倢伃，倢伃對曰，妾聞死生有命，富貴在天，修正尚未蒙福，爲邪欲以何望，使鬼神有知，不受不臣之愬，如其無知，愬之何益，故不爲也，上善其對，復動憐憫之意，賜黃金百斤。

·團扇之秋捐

是時宮中皆屬飛燕姊弟勢刀，奢淫妒嫉，宮人皆慄慄自危，

古今名人軼事

193

清劉文正定公軼聞

清朝兩舉博學鴻詞科，得人最盛，康熙巳未中選者五十人，聖祖親拔海鹽彭孫遹爲第一，乾隆丙辰，中選者十五人，補試得四人，高宗親拔武進劉公綸爲第一，彭公由進士官中書應召，試授編修，歷官侍郎，劉公由廩生應詔，授編修，以文章學問，應期發聞，受上知遇，未三十年，遂參大政，又八年而異除，其發跡爲尤奇，而其相業，亦獨著者，公多游尹端幕府，深得指授，在政府十年，與劉文正相得甚歡，有南劉北劉之稱，器量凝重，不見有喜怒色，出入殿門，進止有恒處，上前所聞語，未嘗一出口，而久亦無所遺忘，歷官四十年，未嘗益一椽，衣履極垢敝不改作，而服以朝，曰吾不敢褻朝，盛服也，食指以百數，室無儲餘，主侍郎昶，爲福，曹時，嘗以要事繕疏稿，夜半近公，公起燃燭點定，時仲冬寒甚，幾不能執筆，呼三子具酒脯，而廚傳已空，僅得白棗十數枚侑酒，其清儉如此，公應詞科時，年才二十有六，廷試題爲五六天地之中合，諸徵士不解出處，皆瞠目縮手，公獨揮翰如飛，張文和公時監場，恐諸士之不能完卷也，故晲公卷對衆朗吟，始共得題解，沈君歸愚，老名士也，亦應徵與試，出語人曰，「吾輩頭顱如許，乃不如一少年，愧死矣」，詩題爲山雞舞鏡，排律一首，得關字，公押官韻云，「可能對語便關關」，高宗極賞之，予先師劉公嘉樹，文定公裔也，光緒甲午，由諸城調授曹縣知縣，予時年未弱冠，遂以縣試列前茅入庠，晉謁時極蒙獎勵，并賜其長公子硃卷，本蓋世居常州大隅台橋，十三世未脫詞林，眞世家也。

奉天修道女殉教紀

匪拳施虐中之慘史

『鈍生』

◎××××××紀××實×史××××◎

迨至一八八四年，復自牛莊逆航遼河，以至距約五十華里之董家屯，當即設置孤兒院與農場於斯處，彼等女子亦行移居此蕭索寂寞曠野無遼之某一村落，以爲可遠離侵害彼等之二豎，孰知欲攫噬彼等肉體之病魔，竟從後追逐，直至彼等所居之董家屯，當彼等進至董家屯之第三月，不料其中之一人，又傳染窒扶斯之疾，竟不得不於遼河河畔玉殞香消矣，當此之時也，縱有此悲悼之事故，實

然發生，惟農場與孤兒除之職業教育，終未少受影響，且突飛猛進，益形神展，大有一日千里之勢，丁此前途有望之際，爲時甚暫，即突如又發生意外之事故，爲惡魔所襲擊，此即一八八六年及一八八八年曾二次發生大洪水是也，祇以受此兩次之極大打擊，致競競業業，辛苦經營以至該時之業務成績，悉因此兩大洪水，蕩然無存，完全消滅於爲何有之鄉，尤其當一八八八年突然發生大洪水之時，因爲

屋等悉受水災，爲水所淹，彼等女子乃令老幼等行一乘舟，使之避難於牛莊地方，並因其前後及附近一帶地方，以此水災，悉遭饑饉，爲救助及施與起見，乃不能不前赴各地，呼籲將伯，施以仁漿義粟，以救此無告之災民，其後孤兒院及其他之建築物，均改修磚房，並於該處修築堤防，由此之後，始得以免除水災之患。

（一註）彼等修道女死亡如此之多者，係因風土不宜及起居不愼所致，並因所收容之人員發生疾病，爲其傳染，始有如斯多人之死亡者，

及至六月三十日，拳匪等暴動於奉天省城，彼等特柔斯寡任意胡爲，首先於小河沿放火焚燬克里斯蒂所經營之醫院，及其他之樓房，並開始殺害毫無罪辜之多數耶蘇教徒（新教）與天主教徒（舊教）等，所有之外人，殆己悉被殺害，所餘者僅只小南關之天主教堂而已，但此處亦於六月四五兩日，曾兩度被其襲擊，惟未能被其攻破，當時此天主教堂之內，有信徒數百人，咸護從紀主教困守堂內，以作最後之留戀，然則七一二兩日之襲擊，與其被拳匪虐殺之時日，已愈行迫至眉睫矣。（未完）

日本風俗習慣誌

李心炎著〔七〕

十四．雜

雜小行事，在這個二月裡亦實在不少，如四日的岳泉寺四十七士忌，（赤穗義士的四十七士的忌日）十一日的火焚三笠山，十五日的京都清涼寺嵯峨松羽祭，西行忌，高野山常樂會，十九日的門司和布刈神事，嚴島神社的祭，（舊正月六日）二十一日東京西新井大師廟會，二十二日聖德太子會，二十五日法然上人忌，二十八日利久忌。

每月雜項行事裡，所謂某某「神事」者即和我的讀經會，道場，比如每到七月十五日（舊曆）各佛教徒，集會一處，作音樂誦經一類的事略同。

六，地久節（六日）

地久節，又稱爲「母之日」乃皇后陛下誕辰日，因爲天皇陛下御誕辰日，叫作天長節，爲日本的大節，所以皇后陛下誕辰就稱爲地久節，蓋取意於天長地久也，當日女學校都休課作祝，但未列入國定祝日以內。

地久節，乃始自明治七年五月二十八日，當時宮內勅任官，奏任官，晉皇后宮拜謁，後則在御學問所，由兩陛下賜以陪餐。

七，海干狩（陰三日）

海干狩，在舊曆二月三日行在，就是捕潮魚，因爲這時候，在全一年中，寒暑中和而有閒暇，干潮之差最大，所以多赴海濱，候大潮消去，拾取困在干潮貝的魚等類。

亦有各各駛船至潮干與親戚友朋，或同僚，家族，挖砂掘泥，海岸以海爲生者，乃收穫最大之日。

八，陸軍紀念日（十日）

陸軍紀念日，因明治三十八年三月的十日，日俄兩軍，以兵力約八十五六萬，會戰於奉天郊外，以決最後勝敗，日本軍終獲大勝，將日本威武宣示中外，於是定此日，爲陸軍紀念日，當日全國民，懸燈掛旗，休暇慶祝。

九，彼岸（中下旬）

彼岸，爲佛教用語，彼岸者，乃是到彼岸三字的略語，彼岸的意思。

據金剛經略疏云

生死爲此岸，涅槃爲彼岸，煩惱爲中流，波羅密爲到彼岸。

又據般若心經註云

西土俗以設諭諸佛地謂之彼岸，衆生輪回作業之地，如在海中則佛地謂彼岸。

又有說，生死世界爲此岸，不滅世界爲彼岸，菩薩爲舟，以舟渡此岸而往彼岸。

更有說，仲春，仲秋，太陽由正東而往正西而沒，即住生於彌陀佛國，春分，秋分前後，太陽對衆生指示彌陀國，由苦悶世界，逃往極樂世界。

此，彼岸行期，乃自春分，秋分之初日三日爲始，後七日間爲彼岸期，以第四日爲中心日，此間俗，參拜寺，僧人讀經，說法，及供養亡魂。

其起源，據說當初，由印度，經過中國而傳來云。

已完

東滿猛獸狩獵隨行記

王煥璟〔四〕

免得不饑飽餐野味，一享胃腸，食後晚間分赴車站之浴池係鐵道總局特與車站聯絡設備者，浴桶雖小，但水異常清潔，多日未入浴，洗畢深覺困乏，狩獵猛獸之野地能設有浴處，寢台車，及食堂，實係一等狩獵者也，此外尚有數人未歸，不悉彼數人，果獲何物預料必有所獲也

◎一人未歸　狩獵本部大譁

晚六時二十五分，全員歸還，獲物皆無，但其中第一班團員有一名未歸，於是狩獵本部中譁，共議尋找方法，因天時已晚，故雖欲入山所不可得，同時山中猛獸甚多，如遇之恐不免遭難，其後又發見當地鮮人人夫一名亦未歸，詢之第一班人員，方知與該人同行，但一人持槍一挺，實非常危險，本部全員，雖坐臥不寧，焦急萬分，但亦無他法，遂各方用電話聯絡，要求尋找，全員已包圍電話室，時或鈴響，衆人皆洗耳靜聽，至七時依然杳無消息，三三五五，互相討論，有言全員出發覓尋者，有言此時即全體出事，恐亦無益，不如要求警方代爲尋覓佳話，正如此爭論間，鈴響，保汪驛來電話，言該人已至三道溝者，業已發見，距新興驛極近，請大家放心等語，時正七時十一分，於是此家愁眉頓開，互相討論由何至新興附近，蓋新興距西大坡約三十餘里，中隔小汪清兩站，即由山上行走，汪清亦需四五小時，於是大家皆健步，如無聯絡不遠行是該人，存戒一心，迷路，恐變爲虎狼之食矣，又本晚狩獵本部仍停於西大坡驛。未完

珍聞　使用郵票　砌成世界全圖

澳門有葡萄牙人嘉奴氏者，酷嗜藏郵，經二十餘年之努力，搜集至豐，中有數枚，爲世上孤本，一爲世界各國元首紀念郵票，都三百餘種，二爲動物園，則票面全印着飛禽走獸，各就其地而刻之，若印度之象，暹羅之牛，非洲之猩猩等是也，其不同之形式數逾千類，其三爲植物園，則票面全爲植物，如波羅葵，椰樹，櫻樹，橘樹，楓樹，梧桐諸類，亦有千數百種，備極奇觀，另有郵票砌就之世界全圖一幅，以其國發行之郵票嵌之，而天衣無縫，煞費心思，費時年許，曾如彼國博覽會中，獲得獎章，聞此圖之成就，據稱最近嘉氏將來華展覽，藉此倡集郵興趣。

期鴉片斷禁徹底　實行拒毒宣傳講演

【雙城】縣當局，對於禁烟政策，力求徹底之積極化，現下除盡力使自覺及阿片麻藥等販賣上無遺憾外，並自二月二十八日正式開始拒毒宣傳，由縣署聯合道德會分班街頭講演，且於各街頭巷尾，遍貼標語，及宣傳油畫，使癮者觸目驚心，知所畏懼，而促其自動戒除之思想，其爲功效頗堪期待，並各班員亦無不言之懇切盡職，茲特將講演班員名表列後。

阿片斷禁衛生宣傳街頭講演班員名表　第一班班長張曉天，班員陸文翰，分担區域（講演處所）柴市（廟頭），第二班班長王闊和，班員郭桂芳，馬繼俊，分担區域（講演處所）什字街，第三班班長王世恩，班員泰景河，宋安良，分担區域（講演處所）教育舘前，第四班班長韓廣富，班員張佩玖，分担區域（講演處所）舊協和會前。

H旅行協會將設　七處嚮導處　以利往來各旅客

【奉天七日國通電】隨同建設東亞新秩序之聖戰，益趨進展，以致日軍占領地區之治安，已確立，因之，往來於該地方之旅客，頓趣激增，是以日本國際觀光局滿洲支部，定於十四年度，新設下列七處之嚮導處，即係。漢口，廣東，太原，厚和，芝罘，塘沽，唐山。祇以擴充此等之嚮導處，乃決定新規採用職員，約二百人，自十四年度於奉天設置，可謂爲招待學校之職員養成訓練所，一方並將十三年度所採用之職員，約一百八，亦再施教育之。

實行新度量衡法　組織宣傳班　分赴街村宣講

【雙城】滿洲國新制度量衡器，實施使用的五年猶預期間，至本年二月末日即告終了，自三月一日起，即將始，新制度量衡法，將舊器本格的正式實施，雙城縣對斷乎完全廢止，爲宣傳度量衡全般民家，實施要領起見，由縣法，作成宣傳講演詞，及標語等，並組織宣傳班，分班宣傳，將各班氏名列後，第一班長採義臣，班員高樹聲，郭維邦，第二班長李廷王，班員閻澤恩，杜占鰲，第三班長吳致中，班員王崇恕，李連升，第四班長邱錫三，班員馬正芳，金子豐，第五班長景潤華，班員張信，關文明等，聞均定於月之二十四日起，至二十八日止，分赴各街村，召集宣傳講演云。

滿洲醫大　三浦博士　研究開拓民住宅

【奉天七日國通電】擬先決定適當現地，滿洲國，開拓民住宅之滿洲醫大，三浦博士，頃應日本學術振興會之依囑，決定於今夏在北滿建設三種試驗房屋，使開拓民等居住，對住宅波及人體之影響，進行調查並研究，是以目下正在進行準備云。

大同佛教會恭請　乘一大法師　來呼講金剛經

【呼蘭】滿洲大同佛教會呼蘭縣分會，甚於大乘佛教精神，以謀日滿兩國之文化向上發展，努力於王道樂土之顯揚爲目的，遂舉辦講經法會，恭請濱江省極樂寺，方丈乘一法師蒞會，講金剛般若波羅密經，自三月六日起，至三月十六日每日午後二時至四時講經時間，當此舊正開講時，得聆大師之高僧講解，實爲吾一般善男信女乘此閑時往聽講佛道內藏無量妙言云。

有意義的日支結婚　一雙新夫婦已歸國

北京臨時政府之警察官，爲在日本留學之一支那青年，於四日與一日本姑娘，舉行結婚式。此青年於明治末年，爲廣西。猛將孫當時氏之子，孫雲章君，（二七）住宿於日本麴町區飯田町二番和寮，通學內務省警察講習所，信仰天理教，與信者鈴木榮作氏長女榮子孃結婚，最近歸國云。

寫眞，即孫雲章君，與其愛妻鈴木榮子孃。

永祥號緊要啓事

啓者敝號東夥吉姜寶蓮二君另有他就，自元宵節後出號與敝號完全脫離關係，嗣後該二君在外一切行爲概與敝號無涉，特此聲明。道裡十五道街永祥號啓

拍賣期日公告

債權人美商信濟銀行哈爾濱分行清理委員會委員克立倭魯次夫，拉吉米爾，衣萬諾維赤，債務人波維金，衣萬，且尼洛維赤，當事人間之康德五年（動）第三四七號動產事件將債務人之物件拍賣如左記載之物件，拍賣之日時康德六年三月二十日午後二時，拍賣之場所哈爾濱市馬家溝連部街二十八號，拍賣之方法競賣，拍賣物件之表示，物件之種類製油廠各種機器及其附屬零件一百件，物件之所在哈爾濱市馬家溝連部街二六八號　執行官

拍賣及拍定期日公告

債權人托巴茲，債務人關達基（即果恩達基），右當事人間之康德五年（强）第二五號不動產强制執行事件，左記本件不動產執行官占有之拍賣，拍賣之日時康德六年三月三十一日午前十一時，拍定之日時康德六年三月三日，拍賣之場所哈爾濱區法院，拍賣之方法投票，不動產之表示，座落哈爾濱市中，南崗大直街及遼陽街拐角，第一二三號地段，至大直街（北）至遼陽街（西）至馬家街第一五方沙繩合一五方，建築物一磚平房一所，磚平房八間，最低拍賣價額國幣三萬四千二百七十元

欲養多產鷄可購

晨鳴養鷄孵化場的初生雛，此種係三可種白色來克亨多產鷄，飼養五個月可保產卵，每年可產三百卵，誠爲養鷄圖利之機，有欲養鷄同志來函即索詳細說明書，購二百羽以上初生雛贈養鷄全書一冊，此書由經驗所編照此書而行必能成功。哈爾濱馬家溝巴陵街十四號晨鳴養鷄孵化場

亞洲大戲院　今天開演　新華公司有聲對白古裝鉅片　乞丐千金　陳燕燕　韓蘭根　梅熹　劉繼羣　殷秀岑〔全體合演〕　下期開演　明星公司對白聲片　古塔奇案

大光明有聲電影院　道裡中國九道街　電話六九五二番　午後一點開　今日公演　佳片　重來　祇三天　藝華公司優秀鉅片　掌上珠　童星牟菱大演　眞活潑表演　異常動人！　主演　范雪朋　李英　本院三月份之數大鉅片相繼公演！　十日映　警世悲劇　雷雨　十四日映　胡蝶主演　兄弟行　十七日映　新片　彈性姑娘　廿二日映　古屋行屍記　廿五日映　夫婦之愛　廿八日映　三星伴月　▲爲愛子孫反害了子孫　▲爲愛丈夫反害了丈夫　下期映　雷雨

預告　滿映新片　本月十七日起演　田園春光　劉恩甲　張宇敏　王大培　蕭劍昌　戴秋（主演）

巴拉斯電影院　電話七五〇四番　今天開演　（午一點開演）　民新公司對白有聲鉅片　靈肉之門　主演　林楚楚　蕭英　葛佐治　黎智鏗　龔桂華　王林　導演　鍾石根　同時合演　日本鉅片　神社勝會　馬迭爾影院　今天演　俄國戲劇

光陸有聲大戲院　哈爾濱道外六道街　電話八九七五番　節後特選　今天放映　明星影片公司出品　對白歌唱有聲巨片　社會之花　怎麼樣來作一個好人，社會能允許你嗎　怎麼樣來拯救別的人，你肯犧牲自己嗎　白楊　龔稼農　謝雲卿　主演　下期開演　田園春光　對白歌唱有聲巨片

平安有聲大戲院　哈爾濱道外十六道街　電話八九一一番　節後特選　今天放映　聯華公司出品對白歌唱有聲巨片　雷雨　陳燕燕　談瑛　梅熹　主演　雷雨之夜的神秘暴露！　雷雨之夜的悽慘恐怖！　◎後母熱情……大兒子愧對父親！　◎手足熱情……打出手原來無恙！　◎少女熱情……親兄妹幹下醜事！　◎父母熱情……當不住兒女慾火！　下期放映　少奶奶　女良宵

新舞台　道外北四道街　張洪雲　蕭麗春　韓寶成　方秦澤　花桂花　小荷花　胡艷君　小黛玉　蕭寶春　韓寶成　方秦樓　花桂花　小荷花　二美奪夫　杜十娘　懷都關　孟姜哭長城　頭本女　三河縣　花媒　花果山　頭本血淚碑

華樂舞台　道外十六道街　早場　張桓懋　鑫艷秋　美艷君　楊維娜　董盛岩　郭玉崑　晚　張桓懋　鑫艷秋　美艷君　楊維娜　董盛岩　徐東明　徐東霞　摩天嶺　花田錯　女起解　烏龍院　螺絲峪　冀州城　雙沙河　梅龍鎮　全本四進士

遺失圖章緊要聲明　啓者敝處於日前遺失圖章上刻鴻發盛稿記及俄文鴻發盛字樣，作日不愼遺失，深恐落於他人之手發生意外，特此聲明作廢。道外小五道街鴻發盛稿記啓

孔氏醫院　分科治療　住院隨意　地址南崗山街吉林街拐角　自動電話六九七二番

中央大舞臺　濱江豊潤六道街　早場　准演　晚場　准演

大同電影院　今天兩大名片會演　明星公司偉大出品　最後一本有聲對白豔情巨片　啼笑姻緣（六集）胡蝶主演　神怪武俠巨片　（同時加演）火燒青龍寺（五集）　下期准演　有聲巨片　世界之終

對於海東地區之治安 決實行大肅清工作

昨日開催之海東地區警備會議決定

以濱江省警務廳爲中心，爲謀海東（即海倫縣以東）地區治安肅正工作積極邁進起見，乃樹立海東地區治安肅清工作方針，尤其最近鑒於海東一帶之治安，有從速肅清之必要，乃對於肅清根本方針，加以根本研究，俾徹底實踐。乃於昨日（八日）午前九時，在濱江省官房大會議室，召集海東區之海倫，慶城，綏稜，鐵驪等警務關係人員，及軍方代表，並本市第四軍管區，協和會，及其他關係方面，並新京治安部及中央關係當局四十餘人參加下，開催海東地區警備連絡會議。其所研究，因關係警備問題，故頗爲秘密，不過對此會議，除海東一帶外，各方面頗爲注目與期待。至午後四時散會後，即開催宴會云。

又出席之四軍，以次各軍部，協和會，鐵道警護隊，弘報機關等之代表，對於海東肅清工作，均予以協力。同時並作無隔閡之交換意見，在可能範圍內，迅速開始實施大肅清工作之方針。故本省治安上，或爲多年之癌之海東地區，其明朗化，殊堪期待云。

省署教育當局 對於不合格之學社 詳細調查後嚴加取締

爲刷新滿洲教育，養成王道主義下之國民中堅，自經我國頒施新學制教育以來，非但對於全國各省縣旗市之官立中小學校之設施，是否完善，合乎新學制，以及對於教師資格之確立，人材之檢定，均在逐次實施中，而對於各個私人所經營設立之學校（如某學院學社等），已在分別檢討調查，是否適於中央所規定之宗旨與手續中。即以本市各私立學校而言，如以設備較爲完善，稱爲私立學校長，如本市之龍光與中央日滿學社等，其設備與趣旨，合乎新學制者，其請予設立之申請手續，仍令由各該學社等赶速呈報濱江省民生廳高等教育當局，轉報中央。昨據濱江省高等教育當局所持之意見謂，養成國民中堅，本諸新學制施行之目的，免除一般青年學子受其愚弄之害，並爲救濟失學計，除對其規模設備完善，宗旨純正，並聘有優秀教師者，由中央予以准許成立者外，其他尚未請示任何官署備案准許之私立學社，完全以騙取各男女學生學費爲目的的，均在詳細調查及嚴厲取締中。非但此者，即對各立案之私立學社，學院，或今後請辦之私人經營之學校，其設立宗旨目的，均必須合乎新學制，並關於徵收學者之費用，亦必低廉不得超出一定學費之額數。此外關於教師資格，或學識，必須經官方檢定者，方爲合格。此爲一般學子求知着想，亦爲各學子將來轉學計也。因各完善立學院學社之學生，均有轉入正式官立學校之機會也。

日在鄉軍人哈大聯合會 —昨日開催—

關於在鄉軍人哈爾濱聯合大會，由滿洲聯合支部長行德大佐臨席之下，於昨（七日）午後三時，假南岡新哈爾濱旅館開催。當由岩田山澤正副會長以下，管內全體分會長，並來賓田邊部隊長，秦特務機關長，加藤憲兵隊長等，哈日系各機關代表，多數列席之下，於各分會並聯合分會業務報告後，首由行德支部長，關於滿洲在鄉軍人會之現狀，發表意見，次即入於懇談會。民間有力者施行意見交換，收有多大之成果。聯合分會，以國防爲中樞，開始與民間協力，積極的活動，一室融融，至午後始行散會云。

利用義倉餘裕金 擴充社會事業

省署擬召開社會事業會議 研討利用此欵辦法

爲備萬一時，任何災患，年間的救濟災黎等，在濱江省管內，各縣旗中，所設立之義倉，每年徵存義穀及義倉金，所有義倉金之餘裕，已非在少數。有鑑及此之濱江省民生廳社會科當局，爲擬利用此項義倉金之餘裕款項，擴張社會事業，以利民福起見，現擬召集濱江省管下各縣旗市社會事業主任者會議，以便商討關於各縣旗義倉餘裕金充分利用，開拓社會事業問題。據聞此項會議之召開日期，至遲在本月末。屆時齊集各社會事業担當者，商討關於此欵之利用。至如何開拓社會事業設施，或如何利用此項義倉餘裕金，均在未定中。但對該會議之成果，能以開拓社會事業設施，堪爲各方所期待云。

三月九日
日出：七點一分
日入：六點二十分
天氣：陰後晴

慰安過去勞苦 增加奮鬪精神

同時述明政府期望之殷情 來哈之交李通部大臣昨對記者談

我國政府當局，爲對防衛國土，肅清國內治安，日夜奮鬪之在滿皇軍各部隊，及國軍警察官，並不幸受傷之傷病兵，表示感謝之起見，乃決定加以慰問。以各部大臣及長官，興安省總裁爲班長，組成七班，分赴全滿各地，實施慰問事情，己誌本報。茲第九班李交通部大臣以下六名，於前日（七日）來哈後，即赴阿城縣，對友邦各部隊及滿洲國軍警等，實行慰問。當日午後五時返哈，即下榻於大和旅館。昨（八日）日午前九時起，即慰問哈市各部隊，午間乃返回大和旅館進餐。

本市滿方記者，藉機投刺訪問，當蒙大臣撥冗相見，發表如左之感想談話：本人於七日正午到哈之後，即赴阿城縣，作軍警之慰問。因爲時間迫促關係，在阿祇慰問秋山部隊及憲兵隊等，其餘則由縣方代表慰問，於午後五時，即行返回哈埠。本日遂慰問田邊部隊，第四軍管區司令部，衛戍病院，陸軍病院，東部隊，憲兵隊等處，並於午前參拜哈爾濱神社，忠靈塔，預定明日（九日）午前，慰問江防艦隊司令部，午後一時即乘飛行機，前赴佳木斯，富錦，勃利，牡丹江等處，慰問工作完了。十四日在牡丹江慰問完了，即乘飛行機返回新京。我國政府，鑒於維持地方治安，鞏固邊防之友軍各部隊，及滿洲國軍，並警察官，爲國爲出得，努力於防衛工作，能力賴焉。因此爲表示政府對軍警感謝之意，乃組織軍警慰問班，以各部大臣級者爲班長，分赴各地，實行慰問。政府組織此項軍警慰問班，本年已爲第三次矣。每年均在此寒冷慰問一次，去年度本人乃爲黑河方面慰問班，本年爲哈爾濱及三江省方面，至所慰問之友邦軍隊，對此項慰問，均表示非常感謝之意，而滿洲國軍警對此慰問，除感謝之外，並增加一層之奮鬥精神，至於傷病者，尤爲感激政府之美意也。然所慰問之各部等，無論在地方上，在邊防上，均有莫大關係，故此項慰問班，意義極爲深重，至於慰問品之多少，不過克示政府之意義而已。同於慰問各部隊之際，將政府之意義，均加說明。而本年慰問班返回之後，對於慰問經過情形，即均報告於政府云云。至此，大臣因急於赴東部隊慰問，記者與辭云。

各區事務所 有增員計畫

視事務繁簡而定

合爾濱市自上年保甲制度廢止後，依照當局區村制，而組成十六區，在區長及分區長等，均係地方士紳，担任辦理地方之行政事務，而均係義務職。在各區事務所，不過有一二名事務員支領薪，雖然成立日期不多，但事務之進行，頗有相當之成績。迺者各區事務日益繁多，而原有之人員，不敷支配，故市當局對各區事務所，將有增員之計劃。以事務之繁簡爲目標，每一區擬增加事務員三二名，同時鑑於南崗區與馬家區內日俄人住戶，亦不在少數，爲期行政進行上便利起見，對該兩區亦有增加日俄系事務員之計劃云。

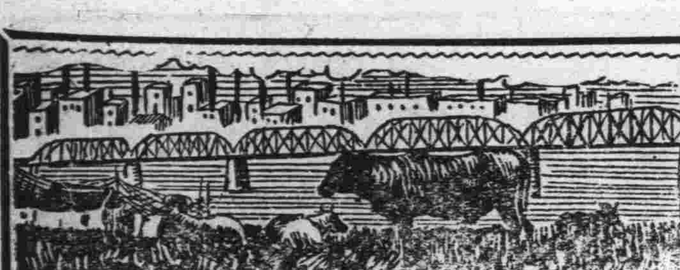

哈爾濱四十年週顧史 146 （續）

依次派員調查各站俄警及路警狀況。九年春張局長秘密陳事取銷俄民政處，由中國設路警處及地方正式警察機關，接收路警之地方警權，承當局嘉許，因決定先由哈接收各警局署，密派幹員，帶警分布各區，預定時刻，各署一同接收。惟言語不通，武裝全在俄警手中，接收時既恐生出事變，接辦後，關於俄人卷冊，亦恐不能明瞭，且居民以俄僑爲多，有事亦難免發生誤會。○張局長遂調用各校學生四十餘名，因學生通曉俄文，並路警現行各法律，由范國才同俄文教員程鴻基，分任漢俄秘書，督率各主任地方，靜候約定鐘點，各員齊奪門而入，一面派學生，以俄語向俄員警婉詞開導，一面解除俄警軍裝，各署互通電話，不一時而軍裝全卸，局面大定。繼之派員分赴各站，接收路警，凡俄籍官警，有服從中國命令者，酌予錄用，因此俄警多傾向中國。至商校學生，在事出力各人，事後即在各局署，任科員，巡官，繙譯等職，即今日之首都警察總監于鏡濤閣下，亦係當時之一巡官也。○路警及地方警察同時接收後，即由張曾榘任路警處長，兼哈爾濱警察總局局長。張公以警權既經收回，即計畫路警按路綫分段，置正副段長，地方警察，分區設總局，各署置署長等員，處理各事。未幾中國內務部派員來哈，考察警政，將地方警察，改爲東省特別區警察總管理處，由部直轄，繼改隸特別區行政長官與路警，分任處長各一人，主管其事，此後警權逐年擴張，哈爾濱及沿綫治安，均完全歸中國掌握。然回憶當日警權之恢復，張曾榘氏之出力爲多也。

東省特別區路警處

‖路警處‖

東省鐵路，照約歸中國保護，而鐵路警察，自應歸中國辦理，已無疑義。乃當未收回之先，鐵路界內，並無華警。自俄國政變，雖經中國依次將警權收回，而沿線警察，仍歸俄人主管，非所以尊主權也。中國當局，爲維持沿線秩序治安及保護各站材料廠，所有鐵路產業起見，於是有路警處之組織。△路警之胚胎及成立沿革　民國九年二月，附設路警科於哈警局。前者鐵道沿綫之警察，均屬路局民政處之警務科主管。至是始由中國收回，在哈爾濱警察局，附設路警一科，由該局長暫行兼管外，置總站一，段五，署六。至此特區警權始完全歸由華方自主也。四月設路警處於警察街，以張處長曾榘接任。於同月路局撤消民政廳，改組路警處，而沿線之市政，

雙城產之白酒 爲便旅客購買 將於站頭出賣

哈爾濱鉄道局，爲獎勵地方產業向上，並介紹與旅客起見，對於京濱線之雙城堡，當地出產之白酒，因係純高粱製作者，爲北滿最負盛名之水酒。同時該縣製酒之燒鍋，亦特別之多，有大量之出產，其中所含酒精成份較强，所以銷路甚廣，茲爲謀京濱線上旅客便利購買計，特擬於站頭，設立白酒賣店，同時對於其他沿線各地特產，亦將按照此種計劃，向旅客介紹購買云。

春風吹來江冰欲解 航運局積極工作

四月初旬即開始航行

連日氣溫節節上昇，暖和之春風，開始鼓蕩，吾人待望之春，於此又已來臨，因此北滿大動脈之松花江，亦將解凍矣。故邇來哈爾濱航運局，己開始本格工作。對於航行之船，積極修理，準備解凍後之航運。茲據航運當局之推測，本年開江期，約在四月初旬，第一次船，四月中旬，即可就航，故連日以來，關係方面，亦在積極準備航運事務工作中云。

中等學生求學者日多 須設法盡量收容

本年之困難已加變通渡過 省署民生廳川瀨科長對記者談

濱江省管內，中等學級之學生，本年驟度見增加。而原有之省立各國民高等學校，實無力盡量收容，在各求學志願之學生，多感有莫大之痛苦。記者爲明瞭，省教育當局之計劃起見，昨特往訪民生廳高等教育科長川瀨石仙氏，承其發表以下談話：在康德五年一月一日，新學制實施後，對於管內學校統制，加以徹底整理。因而各學校，即有許多廢止者，當時就學之生徒，並不感覺如何以多。因爲上年國民高等學校，招募新生時，不過二人之中，即能錄取一人，以此即可想見。不料本年度考取新生志願者，竟超過數倍，由五六人中，始錄取一人。考查原因，以前各地治安，並不如何良好，在人民之收入，亦不如何豐富，即有子弟，亦無力供給求學。年來經當局肅正工作後，治安既已確立，農產物又特別豐收，所以均有力供給子弟求學。即以本年而言，投考學生特別增多。在臨時變通救濟辦法，擬將實業學校二年制之畢業生，轉學於國民高等學校三年級班，但不能永久如此辦法，設如來年度學生再增多時，必向中央民生部商洽，或將原有之實學校，改爲國民高等學校，或於國民高等學校增加級數，以期廣納學生，俾便減少失學者云。

第八次移民團 五十七戶 移往青岡

在濱江省下珠河帽兒山移往之第八次移民開拓團五十七戶，預定於本月二十日，移往於青岡縣馬家溝，關於移民輸送問題，近際向道鐵局交涉客貨列車之，並由滿溝至青岡借用蘭西青岡肇東之大車輸送

平安電影院糾紛問題

雙方各不讓退和平無望 春節期間損失達二萬餘元 常郭氏要求吳毓純全數賠償

轟傳全市之平安電影院，財東常郭氏與經理人吳毓純，發生糾葛一案，雖經關係方面，從中解說及檢察廳之調解，但因雙方不肯讓步，致使案件擴大，醞釀至今，仍無端倪。茲據確實方面消息，此次常吳兩家發生爭執，全院三十餘名之從業員，大部失業，生活方面，頓成爲重大問題。哈爾濱警察廳，爲維持一般從業員之生活及該院將來之營業，於春節前，曾本治安部康德三年度頒發之營行取締規則法辦理，先令開業，不容任何之私見。嗣因雙方各執一詞，不相退讓，致未實現。現常郭氏以事件和平了解不可能，遂以欺凌常家無人，侵佔營業及偽造契約圖章等罪，將其控告於地方檢察廳，同時令其速行退出平安電影院，並取消吳子厚代表名義，今後吳某在外，有何行爲，均與平安電影院無關。此外更對於以吳子厚之名義，代買之產業，無論抵押，變賣，吳某之名義，概不生效。此呈控告後，地檢廳已嚴行審訊，聞吳某之侵佔罪，及偽造罪，已將成立。將來眞象如何，頗爲各方所注目。此外平安電影院營業者常郭氏，以吳某忘恩負義，野心勃勃，幾爲常蔭庭所遺之產業，侵吞於發覺吳某劣跡後，向吳某要求春節期間之損失。蓋平安影院，自發生訴訟以來，迄今已將兩月，平時損失，固不甚大，惟際此春節期間，二十餘日之損失，按每年此時之收入，估全年收入三分之一，損失金額，達二萬餘圓。常郭氏因吳某良心已變，對此損失，絕對向吳某要求全數賠償，現已委由常年法律顧問岡野博一氏出頭辦理。對此，吳毓純將來進行如何，亦頗爲關係者之所關心也。

達成普及教育目的

極力打破教員不足困難 對增建學校取漸進主義

已經步入第二期建設途上之北滿各地方農村，最近對於教育子弟觀念，愈益昂騰。同時各地方，對於初等學校之向學者，尤現示激增，而各縣中亦紛紛請求濱江省民生廳建築新設小學校。唯因教育費預算及教員不足諸關係，濱江省當局對此問題，乃取漸次進展主義，應各地方之需要，以期除去就學難問題。並對於教員不足對策補充法，將省立師道學校，促其急速的大量造就師資。除對於濱江省立師道學校，增建校舍，以免因地址狹隘而發生阻礙之困難，達到大量訓練之目的，此外並定於今年度起，將同校之制度，改爲官制化，設置指導訓練科，收容高等國民學校之卒業資格者五十名，以半年期間，授以師道之速成教育，達成農村教員增員目的。於畢業後，分別配屬於各縣鄉村學校中。此計劃案，經協議後，即將提出當局認可實施云。

哈爾濱農事合作社

本中央旨意決定本年事業 通融資金提出辦法已經規定

哈爾濱市農事合作社，自上年成立以來，由社長梁成柏氏以下幹員努力進展之結果，對於農民謀福匪淺。近伴同滿洲國產業開發增產計畫，本年度特殊事業，依產業開發上之需要，中央已經考核決定，與濱江省管下縣各農事合作社，共同進展。同時並准由中央補助資金，關於康德六年度，特殊農業之種目，爲一，煙草。二，洋麻。三，亞麻。四，柞蠶。五，菓樹。六，蔬菜。七，水產。至於向中央通融資金，提出辦法，已經規定如左：

（一）本資金，雖以基於增產計畫所要之短期資金爲主，限於特別必要者。亦爲充爲施設資金。

（二）於各農事合作社之所要金額，併檢討與計劃相伴之用途適否，審核後提送中央產業部。

（三）農事合作社，對於應借入種目，製作本年度實績，平均每一陌之生產費明細表，並收支計算書等，但本年度並實績時，即預想或昨年度實績亦可。

（四）借入預算額，須說明簡單之貸時規定。

（五）如有需要乾燥室，倉庫，蓄養場，冰藏庫，共同加工廠，共同運搬船等之借入資金時，須記載其所在地，間數建坪，及收容力，並主要附屬設備之種類，並借入金所要時期，償還方法等。

以上之辦法，已訓令各縣，濱江省當局遵照進行矣。

社會事業赴日見學團

省市兩公署均派員參加

爲謀社會事業研究邁進向上，我國政府當局，逐擬派遣社會担任人員，至日本帝國厚生省，研究見學社會事業。日期已定自四月七日起，至七月十一日止。全滿共派遣十五名，組成見學團，以作學科實地見學。濱江省奉到此項命令後，省方乃決定派遣民生廳社會科之嶽屬官，市公署社會之金屬官，前往參加，赴日見學云。

小麥耕作之獎勵 產業部已行着手

教導農民對小麥增產必要

於產業部之小麥增產計畫，雖已邁進。然最近大豆雜穀的價格騰高，因之而農民之小麥的播種，已有恢心的傾向。故因此而有種種對策之研究，結果，則圖耕地面積之擴張，其外即依既定計畫，而教導農民對小麥增植之必要性，一，使優良品種之普及及徹底化。二，病虫害之驅除的對策，在以此兩點置以重心。本部員，各試驗場，採種圃，原種圃係員，全爲動員，而有無線電講演會，並附習會等之盛大舉行。即爲就第一項之實施中，而將其更大擴張之，各試驗場，原種圃等，因而必選以適當之品種，並圖地方之優良品種收買，及種子配給組合之已知的，配給農民品種之向上。其第二項，則爲鑒於滿洲國之小麥地帶之黑穗病，腥黑穗病之被害甚大，於當局將行以對策，即爲冷水溫湯浸法之普及而圖以徹底。自三月四月上旬起，將全國十六省，於省城所在地開以講習會，通知省縣農事合作社人員，及協和會關係者，以啓蒙地農民之蒙昧。更設有病虫害防除週間，而使之徹底，使他們確知增收二成以上之優良，行此大體的運動。

關於農地造成 組織自衛開拓團

於三月內解散，而改編爲義務自衛團之有給自衛團，考慮其補給警察官之功績，雖於治安部內慎重之研究，故濱江省警務廳擬使與農地造成計畫相結，以二百乃至三百名，改爲自衛開拓團（假稱）之組織，使之爲農，以有農業經驗之日系及滿系警察官，派爲指導官，則治安之確保，和農地開拓，本一舉而兩得矣。有如此之解決，關於分配地區，及其他於招募科協議中云。

三江省立佳木斯師道學校

附設臨時 教師養成所募集生徒公告

一，募集人員　約一〇〇名
二，應募資格　初級中學校卒業程度（男子）
三，提出書類　一，自筆履歷書　二，最終學校卒業成績證明書（由本人提交於銓衡場所亦可）　三，寫眞一葉（最近撮影）
四，報名截止日期　康德六年三月十五日
五，銓衡場所及銓衡日時
濱江省　阿城縣行政科　三月十五日　哈爾濱民生廳　三月十六日　呼蘭縣行政科　三月十八日　巴彥縣行政科　三月二十日　綏化縣行政科　三月廿二日
奉天省　昌圖縣行政科　三月十五日　鐵嶺縣行政科　三月十六日　遼中縣行政科　三月十八日　新民縣行政科　三月二十日　西安縣行政科　三月廿二日　本溪縣行政科　三月十五日
錦州省　黑山縣行政科　三月廿一日
吉林省　榆樹縣行政科　三月十五日　農安縣行政科　三月十七日　扶餘縣行政科　三月十九日　懷德縣行政科　三月廿一日　伊通縣行政科　三月廿三日
安東省　鳳城縣行政科　三月十六日　安東（民生廳文教科）　三月十八日　岫巖縣行政科　三月二十日
六，書類提出先　銓衡場所
七，銓衡方法　論文，人物考查
八，學費補助　每月補助七圓（免徵授業費）
九，修了生待遇　一，授與初等教育教導免許狀　二，初任給自五五圓至六〇圓以外支給在勤津貼給本俸之一成五乃至三成
十，旅費　現地，佳木斯間實費旅費支給
十一，其他　一，採用期日康德六年四月一日（但採用後即行入養成所或配屬於各市縣）　二，修業年限六個月　三，服務義務一年六月

櫃夥携欵潛逃懸賞緝捕

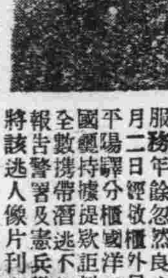

啓者茲櫃夥戰國璽字子玉又名西民現年二十九歲山東掖縣人在號服務年餘忽然良心改變於本年一月二日經敝櫃外員由牡丹江匯至平陽驛分櫃國洋二千七百元令戰國璽持據提欵詎料伊提欵到手竟全數携帶潛逃不知去向敝號當即報告警署及憲兵隊存案查拜外特將該逃人像片刊印報端仰請各省縣官商士紳等分神查訪如有訪知詳細下落密向敝號通信謝金五十圓如若查獲報官逮捕者隨後示知酬金二百元決不食言特此聲明
牡丹江省密山平陽鎮福泰號製紛廠

春節到來
宴會應備辦的　乾菓　罐頭　茶葉　糖菓
娛樂應備辦的　唱機　唱片　樂器　玩具
公和利　種類齊全　定價低廉

郭松齡事變始末記　業已出版　開始發售
歡迎本外埠各書局代售
凡購預約券者　請持券前來換書
本報營業局啓　電話二七七九

急告全滿各校學生及公務員軍警商工各界人士

贈送！樣品萬年筆（斷）品質能保險五年永良表
二種各一萬支（言）！示信用為暢銷全滿大計

甲贈品！常備公務用 最高級新案自吸水式 十四開真純金 筆頭原價七圓 贈送只收運稅三圓

乙贈品！日常攜帶男女同用 耐久經濟筆一使用 十四耐酸金 筆頭原價三圓 贈送只收運稅一圓

丙贈品！特置案旅行用 容人型辦公最宜 量增加數倍書文 之手力原價五圓 案 贈送只收運稅一圓八角 五角

特典 凡一次購滿十支以上 或介紹十牌一支 一次買十支送一支

利用萬年筆工廠紀念全滿各界 遇此良好機會幸勿錯過 購買方法 但一支要郵票過一支要郵滙

外埠函購 但須每支加郵費一角 代金引換可以辦理

安東市官電街十三號 鴨江春樓
滿洲國總代理宣傳 國際洋行萬年筆部

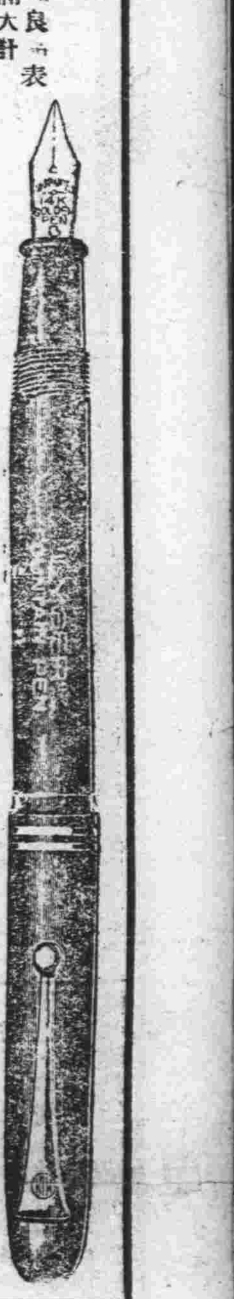

借樂地球場開幕

地址：道裡中央大街一四七號地下室

營業項目 高爾夫球 地球 高級台球 附帶經營

備有 休息室 吃茶間

本場優點：空氣新鮮 光線充足 招待殷勤 設備完善 溫度適宜 整備清潔

高山飯店 地點 球場對過

供應 各種冷食 西洋大菜

照像傳習所招生

哈爾濱春華照像傳習所聘有照像男女教師經驗宏富 教授親切兩個月畢業保險照像技術學成校內備有男女宿舍清潔實費低廉 ... 詳細簡章函索（須附郵票二分）一概寄 ... 授課 早晨十時至二時晚班午後六時至十時

◎注意 本所於本年二月十一日遷至道外北大六道街慈光電影院南隔壁九號

春華照像館謹啓

醫學博士林特蘭爾

專治 淋病皮膚花柳 膀胱等病

接診時間 聘有滿語翻譯 每日午前九時至十時 午後四時至七時

道裡斜紋街五十號二樓第四戶 電話五二一二六〇 壁子街中間

宴寶樓飯店（包辦酒席）（隨意便酌）

道裡石頭道街電話 二六四九 二二七二

民生部立案 私立哈爾濱協和學會 康德六年度 續招新生

一，開學 三月二日正式開課
一，報名 自即日起至三月十九日止
一，考期 第二次試驗三月二十日上午十時
一，社址 哈爾濱道外正陽十六道街路北八號

哲學家鉄嘴張啓事

鄙人幼讀經易諸書長又昧於時事自知功名無份專攻命相之學問世以來頗蒙各界垂青自知學識淺陋不勝愧對之至適逢春節為酬謝各界諸君似以不惜時間與腦力減價批命一月望信我諸君萬勿失此良機為盼欲知終身富貴命運優劣前途一切真象與六十歲流年本年的月令請將生辰年月日時寫明回信地址隨信寄來郵票一圓收到後四天批回 外埠概不加價空函恕不答覆 通信處哈爾濱市道外北五道街大觀園對門 哲學命館便妥

天光明攝影社

〔道裡中國九道街〕

急用為照像當時取成績美觀一樣慢一
照像招生雖未定期切指導三個月學成

謀生不怕無機會

裁縫傳習所招生

專門傳習婦女裁縫西服及男女小孩服速成畢業後可創造營業或到他廠工作是婦女前途之幸也如有願入學者請到 敝所招聘滿人婦女俄文翻譯一人待遇優厚 魯克宮尼郎 道裡大同路二十四號 九時至十二時

失照聲明作廢

領名	坐落	地目	四至
王鑾庸	興源村康吉屯	荒熟	東至崔作章 西至荒 北山

面積 ... 照號 ...

右記失照自登報日起滿三個月時如無聲請異議者不論落於何人之手均認無效特此聲明

康德六年一月二十七日 穆稜縣長袁慶澤

楊紫融醫院

設置 愛各斯光赤外線 淋病電療機

診治 內科婦人科小兒科 眼耳鼻喉科 外科花柳科皮膚科

住院隨意

時間早九點至晚七點

哈爾濱桃花巷路南 電話八四四〇

民生部立案 哈爾濱

松島學院

招收：一二年級生各五十名 中等學力檢定班生三十名

校址：哈爾濱道外南十一道街

二月十五日開學

簡章附郵票二分函索即寄

三江省方正縣大羅密裕方林業公司董事會啓事

敬啓者本公司於康德元年十月間經股東大會公議 ... 股東 ... 本公司 ... 董事 ... 推選 ... 特此登報 ... 請於一個月內到本公司換領新股票 ... 如逾期不到 ... 一切 ... 董事會謹啓

新藥 吉福德祿

強壯劑 拒毒整腸

價目 五十粒一瓶國幣一元六角 一百粒一瓶國幣三元 二百粒一瓶國幣五元八角 六百粒一瓶國幣十六圓八角

總銷售處 本埠道外正陽十道街 太和堂

代售處 本埠道外正陽頭道街 協天西藥房

本埠道裡中央大街 班結維赤藥房

福祿洋行 哈爾濱總銷售處啓

本律師代理民刑訴訟並商事一切非訟事件應聘常年法律顧問

哈爾濱市公署交通局 奉天商工銀行 哈爾濱航業聯合局 中國銀行 顧問

退職陸軍法務官 陸軍大臣指定辯護士

律師 法學士 岡野博一

哈爾濱市道裡中國十道街二十號 電話四九一五號

失照聲明作廢

領名 萬發景 坐落 興源村康吉屯 住址 秦本敬 地目 荒熟 面積 二垧四畝八分 照號不詳 四至 東李義 西河 南至李 北龍雲祥

右記失照自登報日起滿三個月時如無聲請異議者不論落於何人之手均認為無效特此聲明

康德六年二月十五日 穆稜縣長袁慶澤

失照聲明作廢

領名 袁祥 坐落 秋字西餘荒 住址 雙井保趙家溝甲 地目 四 照號不詳 面積 五成城荒

四至 東至董隆 西至陸林 南王鳳 北至董

右記失照自登報日起滿三個月時如無聲請異議者不論落於何人之手均認無效特此聲明

康德元年二月二十三日 肇東縣長代理 副縣長津留直

失照聲明作廢

領名 曹萬有 坐落 元字五井 住址 珊樹村劉振東屯 地目 旱田 面積 八垧五畝 照號不詳

四至 東至曹萬有 西至丁鳳陽 南至遲青林 北黃字四井

右記失照自登報日起滿三個月時如無聲請異議者不論落於何人之手均認無效特此聲明

康德元年二月二十三日 肇東縣長代理 副縣長津留直

專門耳鼻喉科

醫士連次義爾 現已返哈 照常應診

道裡外國四道街二十五號第四戶 松浦洋行後西 電話七八一九

診察時間 每日午前九時至十一時 午後四時至六時 星期日停診

哈爾濱馬迭爾旅館

道裡中央大街一一三號

房間完全新式 位於最繁盛中心地點 一等房間每天由兩元至四元 二等房間每天由五元至八元 住宿一個月者按九扣計算 長期住者另有優待

本旅館附設 飯店咖啡館 備有早餐午餐晚餐價碼低廉如有訂席及酒席價格亦格外克己並有宴會 旅館附設電影院檯球場酒吧男女理髮

失照聲明作廢

領名	坐落	地目	面積	四至	失照號碼	失照年月	丟失原因
毒福	下城子朝陽川	荒熟	七〇〇	東張華榮 西山脫腰 南山下坡 北山上楞	不詳	於大同元年	因失火焚燬
同	同	熟地	四九六〇	東本地 西山下坡 南山上楞 北山分水	不詳	同	同

右記失照自登報日起滿三個月後如無聲請異議者不論落於何人之手均認無效特此聲明

穆稜縣長袁慶澤

失照聲明作廢

領名	坐落	地目	面積	四至	失照種類及號碼	失照年月	失照原因
周鳳岐	昌字三井	旱田	五〇	東鄒富 西劉長文 南洪字八井 北周鳳岐	土地執照照號不詳	大同元年七月	埋毀
周鳳岐	昌字三井	旱田	五五〇	東鄒富 西劉文 南洪字八井 北張悅誠	同	同	同

右記地照及契稅執照同時遺失自登報日起滿三個月後如無聲請異議者不論落於何人之手均認無效特此聲明作廢

康德六年二月二十八日 肇東縣長代理 副縣長津留直

失照聲明作廢

領名	坐落	地目	面積	四至	失照號碼	失照年月	丟失原因
張談文	興源村康吉屯扣河溝	荒熟	七二九〇	東齊富有 西山分水 南小溝 北山分水	巡按使照荒字四〇三七	元年	大同匪亂遺失
張進忠	同	熟地	五	東河 西山頂 南荒 北山地	巡按使照 詳	...	...

右記失照自登報日起滿三個月後如無聲請異議者不論落於何人之手均認無效特此聲明

穆稜縣長袁慶澤

失照聲明作廢

領名	坐落	地目	面積	四至	失照號碼	失照年月	丟失原因
悅來公	河南村偏臉河	荒熟	二〇〇〇	東土福聚 西劉丹桂 南水溝 北王福聚	吉省部照一九七一五	民國八年	因訟爭交縣遺失
裴繼成	同	熟地	二〇〇〇	東鄒樂福 西蔡立檀 南劉端恩 北荒	不詳	同	同
裴繼成	同	同	七〇〇〇	南同 北同	不詳	同	同

右記失照自登報日起滿三個月時如無聲請異議者不論落於何人之手均認無效特此聲明

康德六年二月四日 穆稜縣長袁慶澤

CHEMICAL WORKS OF GIDEON RICHTER Ltd. BUDAPEST.X.(HUNGARY)

「霍拉蒙皮膚膏」

霍拉蒙皮膚膏 能使皮膚鮮艷紅潤 含有潤滋皮膚原料

說明書函索即寄

滿洲國總代理處

吉民藥房 馬家溝國課街五十六號電話二一三六

第一古魯進藥舖 道裡中央大街一三三號電話三〇六四

民生部立案 哈爾濱私立中央學社

康德六年度 募集新生

一，學額 校新學制招一二年級各五十名兼各班插班生二十名
一，資格 投入本校須國民優級學校畢業者或有同等學力為合格
一，報名 自即日起 一，開學 二月二十四日
一，設備 宿舍，食堂，運動場，
一，附則 投考者如有國民優級學校畢業証書者免試

社址哈爾濱道裡中國三道街十一

男女兼收

最優良之暖室材料 高噶呢

凡用「高噶呢」板鋪釘外牆及天棚地板之房舍均能由寒轉溫且能大量減輕燒材之化費。

「高噶呢」之暖室性能高於一切。「高噶呢」確能於冬季妥為禦寒且於夏季消暑也。

「關於高噶呢」裝置之工事於各種季節均可進行之。「高噶呢」裝置之工事簡易異常且不需要專門之匠。「高噶呢」板之厚度為七種三種及一·五種全長度為一五〇種。全寬度為一二〇種。

其他尺碼可依顧主之意特別承製之，關於「高噶呢」之各種解釋及技術上之建議可向百利洋行本店及各地支店徵詢之。

滿洲高噶呢株式會社

本店 設哈爾濱市馬街一號 電話六〇〇五，四一〇五番

支店 新京，奉天，大連，天津，羅津，

天津國醫函授學院 免費招生

本院開辦七年宗旨以最新科學方式闡明漢醫原理鉛印講義通信教授負責指導保証成功函索詳章剪此廣告寄天津英租界三十二號路義慶里八號本院

保利他民

ポ リ タ ミ ン

病後滋補 惟此最宜

補血 滋養 強壯

病後的虧乏，應有相當的滋補，而凡只要滋補得合法，恢復也特別快速，這是明白的事實，自然毋須說得。可是病後的滋補，單用普通滋養品，卻是無能為力，此因病後之人，其消化吸收能力，一定薄弱，如果徒然攝取滋養，而不能消化吸收，那就非特無益，反而有害，所以要想適合這個條件，非採用曾經人工消化的蛋白質，而具有補血滋養強壯作用的保利他民不可。又保利他民除能直接製造血液構成肌肉以外，同時還能推陳出新，鼓勵細胞，增進食慾，所以間接的也有無限利益。

（詳細仿單 函索即寄）

【主治範圍】

貧血 虛弱兒童
病後 恢復期
精力 疲乏
肺癆 營養不良
慢性 胃腸病
心身 過勞
衰弱 神經衰弱

【包裝】 小瓶 一五〇瓦 中瓶 二五〇瓦 大瓶 五〇〇瓦

各大藥房 均有經售

株式會社 武田長兵衛商店

總行 日本大阪市東區道修町
支店 奉天市春日町十三番地

38(1)328

醫林介紹

松天醫社 專治淋病 軟性下疳 梅毒等症 收費低廉 注意：遷移新址 濱江道外中十一道街路東 正陽南國民學校對過

小兒不能針藥者一請注意 屢用針藥未愈者一注意

推拿小兒科 **欒樹庭** 道外中五道街路東九號

德國醫學博士 **伊乍阿克** 道裡斜紋一道街五號 電話五一三三〇四 專門眼科 接診時間 晨九至十一 下午二時至四時半

大明眼科診療所 女醫師 趙守信 治療時間 上午十時至十二時 下午三時至七時 禮拜日僅上午應診 道裡外國七道街二十五號

醫士周國五斯及 道裡外國六道街八號房鎮三戶 電話三三八八 專門耳鼻喉科及外科 接診時間晨十時至十一時 午後四至六時

醫士壽爾泰斯 石頭道街九十五號二層樓 電話三一三五 現已返哈照常應診 專治內外科及婦女科

海北眼科醫社 醫師文泉星 道外正陽八道街路南 **專門眼科** 專治翳膜瘀眼並二目失明症 門診免費

醫士渥洛布林司基 道裏商務街二號第一戶 電話二四五七 專治 內科小兒科肺結核 接診時間 上午九時至十時 下午五時至七時

凡吾皮膚花柳小外科科醫院 哈濱道裏中國頭道街二十一號 電話四二四一 院長 劉德新(凡吾) 曾任哈爾濱醫大學校 哈市立醫院醫長 南滿醫學士 診療時間 每日上午十點至一點 下午三點至六點 星期日只限上午

女醫士石闊夫司喀牙 地址十四道街三十三號郵局隔壁電話七一九二 專治婦科產科內科 診時間午後三時至五時 大安街五十五號德國醫院 九時至十二時

醫士愛佈什甸 專治內科各症 道裏外國七道街十三號 接診時間 十一時至十二時 五時至七時 電話三七七五

女醫士吳蘭諾司喀牙 專門婦科及產科 接診時間十二時至二時 午後三時至五時 道裡面包街七十六號 電話四二一八號

小兒科 內科 專門 **徐新革診療所** 醫師南滿醫學士(徐桂濤) 地址：道外北九道街路西四十三號

鳳石內科醫院 道裏中國頭道街二十一號 醫師南滿醫學士劉鐵城 專門內科 診療時間每日午前十時至一時午後三時至六時星期日只限午前 電話二二五八

醫士伍拉赫 道裏砲隊街一五三號 電話四九八一 專治內科並神經心臟病電療 接診時間晨九時至十一時 午後四至六 聘有滿人接洽

醫學博士 **伍爾乍敖夫** 專治內科婦科及皮膚花柳科 接診時間 午前十時至午後二時 哈爾濱道裏外國五道街三十九號

內科 小兒科 京都醫學士金斗鐘 **濟世醫院** 齒科，齒科醫學士金殷鐘 時間 自上午九時至下午四時 道外北頭道街七十四號 電話九•二八六一

明明眼科醫院 哈爾濱道裡中國頭道街 電話七五一〇 醫學博士石增榮 白內障復明手術 斜視美容手術 住院有各等病房 疾病問答(須附足信票者)

鏡波小兒科醫院 南滿醫學士德國留學小兒科專門 吳鏡波 本院道裏中國頭道街十一號照常施診 診療時間上午十時至一時 下午三時至六時 星期日下午休診

花柳病專科 興醫生醫社 地址道外北七道街路西 門牌電話三三七

田沛恩 **痔漏專科** 午前十一時開診午後六時止患者親臨爲洽 地址(哈爾濱道外正陽街西頭路南門牌十九號院內二十二號)

醫士林德爾 道裏十四道街五十三號 郵局隔壁電話三六〇四 專門產科及婦科各症 接診時間 自八時半至十時 午後四時至六時

[illegible]

東尚齒科醫院 黃東尚 東京日本大學齒科醫學士 治牙拔牙鑲牙 口腔外科齒牙矯正 上午十一時至下午六時止星期日休診 道裡外國八道街拐角 電話四一四六

治牙之處 道裏十四道街三十九號 郵局毗鄰二樓二號 每次診療二角 藥費在內 鑲牙補牙科僅收產材料費 醫師經驗宏富手術精良無痛苦

邁濟勝 操用歐美材料 俄牙醫皮里拔七克，敖格列子 鑲牙吉諾福金鑲唇

專門牙科醫師 **列、阿、柴木** 曾在亞陸格斯及愛魯缶任醫師十六年 道裡馬街十五號房 接診時間上午九至一 下午三至七 星期日十至一

日本齒科醫學士 **劉東亮** 治牙，鑲牙，拔牙 無不精巧 定價公道 景陽街平安電影院南邊 東亮牙齒專科

齒科醫師 **劉鳳書** 應診時間 每日上午十時起 下午二時止 道裏中央大街 四十二號一戶

牙醫 **亞陸哥斯及愛魯戛** 道裏外國三道街七一號中央大街拐角 創設於一九一五年 電話四八〇一 應診時間晨九時至二時午後三時至六時 星期日十時至一時

齒科醫師 李蔭成 新設 X光透視照像診斷 電氣治療各種牙症 一般口腔外科 治牙拔牙鑲牙 應診時間上午八至十一 下午三至七 星期五停診 哈濱道裏外國七道街五號

牙醫十鑲牙 馬子果倭依 道裡中國四道街十一號 (自午前九時至十二時) (午後自二時至六時)

天泰銀行廣告

撙節的消費。可以節省，把節省的錢款。存到銀行，不但能得到優厚的利息，還積成一筆將來有用的款子。

敝行之「特別往來存款」，利息很是優厚，無論多少，均可存入，又便利，又穩固。

營業科目 存款 放款 匯兌

特別往來存款利率日息百圓一分五厘

總行•道裏新城十三道街拐角 電話三七〇四 五二一二六

支行•道外北五道街路西 電話八〇八七

中央大藥房

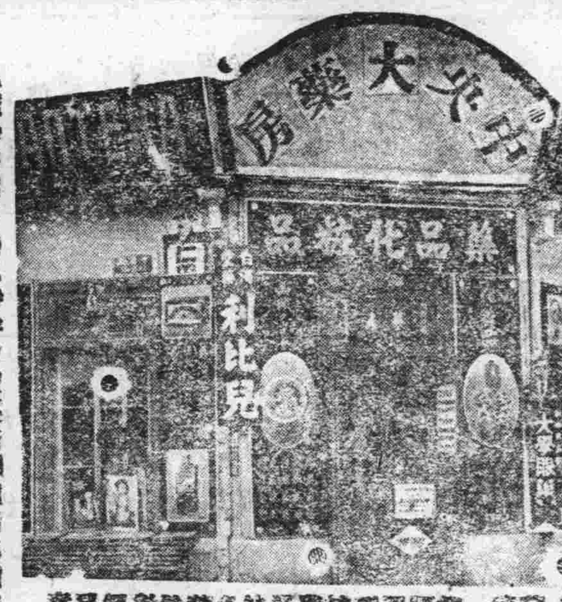

(應診時間午前八時半到十二點二點到四點半) 道裏石頭道街永盛號街角 電話二九五二 **中央大藥房**

[illegible]

劉氏樂仙膏

主治婦女 經血不調 赤白帶下 腹凝滯 疼痛等症 子宮寒冷 肚

養血保坤丸 主治婦女調經和血去瘀積去瘀寒去瘀血俱病除淨必能得子無受苦腦請服試之言之不謬 定價每料三元

哈爾濱道外十四道街 老福春堂總售處

●專治咳嗽「劉氏金丹」

▲主治 咳嗽肺病 癆傷咳嗽傷 痰喘感冒咳嗽等症 定價每盒一圓 每付一角

金剛藥片

▲主治男子虛弱 先天不足腎精虧損 老年精衰小便夜頻 精神疲倦耳作蟬鳴 腰腿疼痛等症

◉定價國幣 大盒五十片二圓 小盒二十片一圓半 打十圓 五圓

外埠各大藥房皆有經售倘無處購買將款匯寄哈爾濱本藥店無悞原班回寄郵票代價均可

哈爾濱道外正陽十四道街 **老福春堂**

猶太醫院

病房單間或公衆房間設備俱全收費低廉 電氣均有專門醫師診治自設化驗室化驗血便及其他一切並有各科治療室 愛克斯光透光照像 道裏中國五道街四十號電話三七三

公認

負責教練 招收新生

新年 春季招生 第十五期新班開始授課

哈爾濱汽車學社

簡章……函索(附回件郵票)即寄 社址……哈爾濱道外許公路十七號 電話……二八二四番

同茂東機鋸工廠廣告

本工廠開幕以來以往歷史久爲各界所洞悉茲爲精益求精以附惠顧之雅意起見又添設各種新式鋸機所割材料平坦光滑較昔日尤爲精緻對於各種建築材料厚薄板料大小方子灰條鋸末板皮燒柴各種木箱及箱料無不俱備批發零售價值從廉外城定購車站交貨定期不悞代割鋸口鋸薄路小不唯迅速且多出料如蒙惠顧不勝歡迎之至

火鋸 總 工廠 道外東江沿外振江街第一號 電話八六四二號
分 八站南木廠方長街一三六號 電話三九三五 三七六四號

雜貨商店

新到各種新花綢緞呢絨棉布人絹 雜貨無不俱全批發零售格外克己

火鋸總賬房在道裡十二道街三九號 雜貨商店內 電話四二九七 六一七三號

▲佩服活神仙遠方通信求卜糧行漲落難題慘案算盤占卦靈應如響比他人不同

鳴謝哈道外正陽十五道街國泰西鄰天然命館醫目大術士周子良 [illegible]

協和禮帽 與 飾紐

穿協和服必備富麗堂皇之

本店被指定爲獨家代理 如蒙惠顧 極表歡迎

道裡新城大街 **恒順昌百貨店** 電話 四四二九五 五〇八八 五七〇五

崇信新式簿記傳習所

哈爾濱道外南頭道街八六號

招募康德六年度新生

商業講習科

1•宗旨 養成商業專門人才爲適應社會之需要爲青年學子欲謀職業者入門之捷徑─現敝所受外縣街公署金融會社農事合作社及一般商業會社之屬託造就此項人才以待採用

2•學科 1國民道德 2日語 3滿語 4商業學 5商品學 6商業簿記 7銀行簿記 8工業簿記 9官廳簿記 10改帳 常識 11商業尺牘 12公文程式 13商業算術 14珠算。

3•入學資格 優級國民學校卒業者及有同等學力者均爲合格。

4•修業期間 五個月(即一個學期)(每日授課六小時)

5•報名手續 報名時交報名費一元並填寫入學志願書一份最近半身免冠像片二枚。

6•報名日期 由康德六年一月一日起至三月十日止。

7•開課日期 康德六年三月十一日

簿記傳習科

1•宗旨 以最短期間造就簿記之專門人才以促進社會經濟發展爲宗旨。

2•學科 1•商業簿記 2•銀行簿記 3改革式商業簿記 4官廳簿記 5改帳法。

3•修業期間 二個月(下午五時至七時 七時至九時)(每月十日開課一班)

◎函授部 通信教授按每星期郵寄鉛印講義(隨時報名授課)

◎各科均有宿舍 各科備有詳細簡章函索(郵票二分)即寄

產婆

在哈已開業十六年 經驗宏富手術精良滿語流暢 對於接產不分晝夜隨招隨到希滿洲國官商各界利用之產婦幸甚 人道幸甚

產婆 **岡豔子啓**

已遷至道裡田地街三十三號樓上十五號(電話二二六七號)

哈爾濱汽車傳習所招生

新生募集 體格速成科四十名男女兼收
資格 小學畢業或有同等學力者
報名期 由康德六年一月二十日至六年三月八日止
試驗期 六年三月九日午前十時(至本所)
試驗 口試身體檢查 開學期六年三月十日開課
本所備有詳細簡章函索即寄(須附郵票二分)
校址 哈爾濱西馬家溝南教堂街八二號

失照聲明作廢

領名	坐落	地目	面積(或方丈)	東至 西至	南至 北至	失照號碼	失照年月	丟照原因
李祥	安字頭井	清賦熟	一〇〇〇	東李長林 西道喜	南安字井 北李長林	不詳	大同元年七月	被匪損失
李恒發 姜	一順招九行四井	原荒領	一〇〇〇	東李恒發 西姜鳳	南白長春 北莫春	同	同	同
張學海	伊順招十二行五井	清賦熟	一九一〇	東胡永 西張學海	南曲富 北十三行五井	同	同	同
同	同	同	一〇〇〇	東本界 西石文章	南曲富 北十二行五井	同	同	同
胡維祿	樂字八井	原荒領	二二五〇	東紀振聲 西胡山	南胡心田 北肇東界	同	同	同
同	同	浮多荒	一〇〇〇	東紀振聲 西胡山	南胡心田 北肇東界	同	同	同
范成書	平字十八井	清賦熟	二〇〇〇	東馬寶勤 西本界	南十九井 北張榮九	同	同	同
于輝河	和字三十二井	同	五一〇〇	東郝文生 西勾書田	南蒙界 北勾書田	同	同	同
馮志	伊順招四行六井	同	一五〇〇	東趙中林 西劉國文	南劉國文 北本界	同	同	同
胥鳳祥	十三行四井	原荒領	一一二五〇	東常顯榮 西張發	南行 北臧荒	不詳	同	同
徐臣	樂字十三井	原荒領	一〇〇〇	東馬振江 西徐振業	南王奎 北王鳳綱	不詳	大同元年七月	被匪損失
張鳳桂	和字十六井	同	一四七	東張清海 西張鳳儀	南張鳳儀 北臧荒	同	同	同
于成德	和字三十三井	浮多荒	一〇〇〇	東孫喜寶 西孫喜寶	南徐德林 北臧溝	同	同	同
同	同	原荒領	八〇〇〇	東孫喜寶 西孫喜濱	南徐德林 北城溝	同	同	同
善堂	伊順招鎮	街基	四〇〇〇丈	東官道 西李憲章	南王殿君 北張萬德	同	同	同
丁萬祥	永樂鎮街	同	一八〇〇丈	東官街 西王不街	南呂濟元 北女學校	不詳	同	同
杜振明	平安六井	浮多荒	二三九二〇	東季鳳山 西季明憲	南蕭占雲 北何永維	同	同	同
同	同	清賦熟	〇七八〇	東季明德 西許作男	南宋憲 北何承維	同	同	同
同	同	同	四八九〇	東李鳳山 西季明憲	南蕭占雲 北何承維	同	同	同
李萬財	伊順招三行三井	原荒領	一一〇〇〇	東劉悅隆 西李榮山	南井界	同	同	同
王成業	伊順招十二行七井	原荒領	三三〇〇〇	東馬奎武 西王福林	南十二行七井 北十三行七井	不詳	大同元年七月	被匪損失
姜殿魁	十二行八井	同	四五〇〇〇	東吳殿英 西界	南何景春 北臧甸	不詳	同	同
同	同	同	三二〇〇〇	東本界 西徐景隆	南何景春 北減甸	同	同	同
同	伊順招鎮	街基	五〇〇丈	東官道 西王文翰	南喬煥章 北吳殿英	同	同	同
姜殿英	伊順招十二行七井	原荒領	四二〇〇〇	東張子和 西吳子青	南十二行七井 北本界	同	同	同
同	同	浮多熟	二四〇〇〇	東同 西同	南本界 北十三行七井	同	同	同
霍富山	安字四井	原荒領	一七八〇〇	東周殿文 西李殿珍	南桂 北三井	同	同	同
鮑文奎	伊順招九行五井	同	七四〇〇	東鮑殿奎 西鮑福慶	南鮑福慶 北鄒立生	同	同	同
劉墨章	十一行頭井	同	二四〇〇	東姜萬福 西陳景軒	南姜萬福 北陳景軒	同	同	同
羅景祿	十行二井	清賦熟	七七五〇〇	東本界 西本界	南李澍山 北十二行二井	同	同	同
李萬財	伊順招三行二井	原荒領	三一〇〇〇	東劉悅隆 西李榮生	南井界 北井界	同	同	同

右記失照自登報日起經三個月手續完結作廢特此聲明

肇州縣公署代理 副縣長金子孟太郎

松陽詩艸

松陽山人著 「二四八」

七夕吟

年年七夕人乞巧 巧未乞得人已老 轉眼紅顏白髮新 春花秋月幾時好 金風玉露銀河清 豆棚瓜架霜祺禱 天上人間兒女情 幾多歡喜幾煩惱 鵲橋投梭渡天孫 今宵能織心慄慄 飄然環佩凌碧波 蓮步輕盈點蘋藻 靈河岸上三生石 茫茫舊恨埋芳草 玉宇瓊樓記前遊 蒼苔花徑牛郎掃 雲涯一水望淒涼 久別重逢慰寒燠 杼柚鑽笠幾星霜 離恨天邊話潦倒 修到神仙忘情難 離多會少悲大造 一年一度耐今宵 無限相思難還道 且喜素娥閉月華 翻嫌青女飛霜縞 無瑕玉闕是仙班 瘉享命聞薦梨棗 情長應恨漏頻催 語密唯期神相抱 好會剎那又別離 分襟共盼來年早

幾個浪漫女性的小傳

美痕秀兒

英格蘭王愛德華第四初爵瑪區伯爵。自一千四百六十一年在位，妥東戰勝後，始爲英王。他本是英國王族的代表，娶了浪開斯脫族的一寡婦愛立若倍氏爲后。這件婚姻却是英王的一個致命傷。其中原因，與本文無關，可以不必說起。總之愛立若倍氏不是王所唯一心愛的人。據法蘭西史家康理司的話，愛德華生平最重女色，其餘的事一概都沒有這般關心。不幸他所處的時期又是很危險的得失，全恃武力。他在位的時候，惟知縱情聲色，以致後來不免覆亡。

美痕秀兒進幸的時候，大約是在一千四百七十年中。據和愛德華同時的霍耳氏說：『王自言他有三個愛妾，各性各異，而俱懷特質；一個是世上最有趣的；一個是世上最聰明的；還有一個是世上最賢惠的。』美痕就是所說最有趣的一人了。其餘兩個都不曾出名，祇有她的姓氏却被一首有名的歌曲流傳下來，後人還將她編入劇中。她的事跡都引人注意的地方，大都是在愛她的國王覆亡以後所遭遇的種種苦難。

照那歌曲上說，她的父親是倫敦的金銀匠。但從別處查考起來，則似乎說他是販賣布匹的商人來得像些。不過無論如何，我們總可以確定他是個有些財產的人；因爲當愛德華預備出征法蘭西的時候，曾向他借過大宗債館。據說美痕便是他的獨養女兒，幼時服飾的華麗，自不必說，足使家財遜於她的兒童們艷羨不置。在她年紀很輕的時候，她的父親已經將她嫁給一個名喚威康秀兒的青年。這青年在老拼街上開設一家金鋪，夫妻倆便住在店裡。這種結合甚然是談不到些愛情，簡直是金錢在那裡替他們聯絡。因此美痕仍舊不失鮮衣盛裝，或者她做了家主婦之後，行動可以自由些，也曾感到一時的愉快。◈未完◈

舊東北名人軼事 【五五二】

本文有著作權，嚴禁轉載，一俟刊佈完竣，即以滿日兩國文字鉛版印書，發行問世，以公同好，無論何人，不得翻印轉載，侵犯本作版權。特此謹啓。

無異乎就是軍務幫辦。倘如督軍有何移動。則爲駕輕就熟，近水樓台易於得月起見。自然這全省最高行政當局督軍之職。十之八九，應該由老許來升任的。既有相當地位，爲能不積極利用。而閉目合眼，坐遺時機呢？計議至此。認爲驅逐畢督軍，也是應取的手段。當時，遂招集各旅團心腹將領秘密合計一番。也都異口同聲的，認爲可辦。這回打定主義以後。以爲滿洲的督軍頭銜，絕對能夠加到腦頂上了。不料事不湊巧。師長許蘭洲，和李，楊二人，使用前度對待朱督的手腕。電達中央，報告畢督在江，治軍如何無法。民衆如何恨怨。將來必致貽誤大局。應請另簡幹練大員，接任其事等情之後。下三日間，英，巴二旅長等，都分電中樞綏靖地面，手段如何敏捷，頭腦如何新穎。因之，軍民愛戴，頗洽興情。職旅士兵，誓必竭誠擁護，以安邊圻等語。

中央接到這等電文。明知又是，駐省軍隊，發生暗潮。勢非必加斟酌，難於防禍未然。因此，遂即暗中電知奉天張作霖，囑令就任澈查，以明眞相。張作霖接到來電。立即招集手下重要，文武將吏。秘密開會，商討應付辦法。這時，有一位機要秘書，獻計說道『大帥整軍經武。立志擴充實力，已非一日。但擴充實力，惟一方策。在於增廣地盤，佈置隊伍。目下吉江兩省，表面之上，雖與帥座有相當關係。究其實際，將吏由中央簡派。軍隊無權調遣。遇有重大事故。仍屬各自爲政，不相聞問。目下江省軍隊，暗爭甚烈。發生風潮，既屢次。大帥正好趁此時機。以保安大局爲名。攫取該省，行政大權。讓奪政權辦法。自然以派遣我方將吏，轉任江省，爲惟一上策。不過現下，我方羽毛未豐，難於高飛。驟向政府當局，保荐何人，充任江省督軍。一時尚難辦到。取萬全辦法。最好以漸近主義。趁此畢督將去，許蘭洲和英巴諸人，鬥爭甚烈，難於解決之際。大帥以調停政局，保安地面爲名。選擇一資望素孚，與中央接近。並與我方，亦有淵源之人。代爲設法。向政府斡旋。使之轉任江省，接任督軍。藉以解除政爭，化險爲夷。如此一作，江省善後，既告圓滿。政府威信，亦無損害

——政府派遣鮑貴卿氏接任江督藉以緩衝該省鬭爭風潮——

春宵的夢 〔續〕

春光

前面，很多，我站在後面，簡直見不着一個號碼。這時心中十分焦燥，好容易擠到前面，站定後，拿出彩票對了數張，遂即拚命往裡擠，連一張相聯的號碼都沒有，心中便起了恐慌，心臟的跳動，就越發迅速了。最後拿出的一張12385的號碼，先從末彩對着以至四五彩，還未見有同樣的，這回買彩票的希望，已失去大部份了，脉的跳動也漸漸慢了。但以萬一的希望，又慢慢向上看見頭彩的號碼，彷彿是12385。定神去看，血管的跳動，比前更厲害了，精神振作起來，用心去看，果眞中了頭彩，哈哈！哈！……半生所未遇的事情，而今日來臨了，眞是高興極了。

下午，拿着彩票到×銀行，取出十萬圓後，買了一套頂好的西服，又買鞋帽等物，都換了一個新，又買了一輛新式的汽車。自此每天坐着車遊玩，實在快樂極了。那些友人們，相見之下，也都很客氣的向我談話問安，不像從前那樣蠻橫了。戚友們也不像從前那樣疏遠了。哈！哈！哈！……錢！錢！你的魔力眞不小啊！因爲你現在一切的一切，都對我改變了。正在快活着，噹！噹！噹！……到了十一點鐘了，定一定神，我還是躺在床上，沒有一點改變，回想到剛才一夢中的事，不禁若笑了一下。〔完〕

醉漢

〔若夢〕

『蘇三……離了……洪洞……縣……，將身來……』一口悶氣，冗自的從嗓子裡冲了出來，把下句『……』給塞了回去，冗自使着脖子向上伸了一伸，方纔安然的順下去，接着唱了出來。但舌頭根直是發硬，硬挺着脖子桃腔，戲詞是糊亂，耳膜裡總是『嗡……』

陣陣的發昏，踉蹌的步子，走在這一條通天靜靜的柏油道上，在這蒼茫沉沉的黑夜裏，更顯得分外的冷寂。他脚跟總是立不住，蹣跚的走，明煌煌的燈，直射到他那一張油亮的臉上；醺醺的醉眼，直是發花，任何也瞧不清。他的臉，好似是掛着，頹敗的愁意，他雖然是在唱，但是他是否是逍遙，那漫幕沉沉裡的黑影，伴着那浮着燈光作影的煙，更使他意志迷亂。

『哎……』呀聽喊出來，脚蹤着什麼似的，一下雖有立住『柏！』的聲響，摔在地面上，頭感着『嗡的』一陣。

『哦！原來是你……你還有……』這句話還沒說完，一掌打去『拍！』的一聲，剛打到〔未完〕

初戀的喜劇

幽默中篇 達肯頓作 盲人節譯

在他神遊的美滿婚姻史中，他想見潘小姐『畢生』伴着他走路，携着小傘，抱着小狗，她的秀麗絕倫的臉兒常常帶着嬉戲的姿態和着他（在嬉戲之中却含有敬佩之成分），而他耳邊常常可以聽得她的滴滴嬌聲講『卑卑話』——如是如是，年復一年，他想見她鼓掌稱贊他一切的成就——雖然成就些什麼他心中還是渺茫得很，而他自己將來的位置或職業也未能預說——然而他已經預算到憑他血汗賺得的金錢經營一座華屋以居此仙子，此即是他們的家庭也。家裡廣栽奇花異卉，更有精美的音樂隊。他想到潘小姐和他一對情侶居此溫柔鄉裡共度甜蜜的生活，白髮偕老，舉案齊眉，直至三十歲，甚或至三十五歲，仍是琴瑟和諧，陰陽好合，一到晚上依然是在悠揚的樂聲中跳舞，或是在皎皎的月光下携手散步。有着他倆又同進育兒室去，看看肥壯紅白的小天使在火爐之前織有熊形的白氈之上玩耍。

長篇小說 似有緣 【二九八】

嚞賓著 禁轉載

第七回 稅捐局長生財有道 清鄉委員虐民多方

爲玉瑚姐是個醜女人呢！』說的大家都不禁笑起來。似男放了玉瑚的手，很稚氣地笑向她道：『玉瑚姐，虧得您是醜女人，若是美女人的話，恐怕哈爾濱的女人，都不敢出門了！』玉瑚低聲說了句：『您別太誇獎我了。』楚庸却接口問道：『你還話怎講？』似男道：『怎講？像玉瑚姐這樣漂亮，還給您說「醜」，那麼別的女人，還敢給您看見嗎？怕您要叫她們鬼怪了！』說的大家又笑起來。說也奇怪，似男對於玉瑚，竟特別親愛，所以不大工夫，就成了很要好的女友了。玉瑚還才留心端相似男，見她果然和那日在影院中和楚庸並肩而坐的女子，身格態度，很是相似。這更證明自己過去太低視楚庸了。似男說話，又極有趣，所以玉瑚很是愛她。柯太太便忙着擺設點心，讓似男吃。但富家子女，怎麼好的點心，也不喜歡吃的，所以只顧和玉瑚談笑了。玉瑚呢，因爲楚庸已好幾天不來相會，今日見了，自是特別高興。但爲了有似男在座的關係，她反很少和楚庸說話，只不時在兩人目光相遇的一剎那間，藉以略通情愫罷了。這日，楚庸兄妹，直到太陽西墜的時候，才向柯氏母女告辭。臨行兄妹兩人，各賞柯家女僕十元錢，才行回家。自此以後，似男每逢假日休暇，不上學的時候，便同哥哥，一起到柯家去，和玉瑚玩耍。而爲時不久，她便已看出來，哥哥和玉瑚間，是有着戀愛關係存在的。但她雖然知道，表面上却仍裝作不知不解的樣子，和他們周旋。光陰如箭，轉眼間又是一個月。這些時楚庸和玉瑚間的情愛，又已增進了許多。但因自從

首善醫院 院址 南崗龍江街 電話七六〇五番

新設備列下

（一）携帶型愛克思光線機能到病人家中照像透視

（二）晚間尿道科（六點至七點）專治淋病及膀胱諸病

市署立案 哈爾濱簿記傳習所 【前稱哈爾濱簿記學校】 【哈市唯一並無分所】道外中七道街路西

續招第四十八期男女新生 ▲三月一日開課▼

本所創設四年，每月添招新生一期，凡本外埠各大商店公司銀行等，確實的三百餘家，及服務人員等多來學習，畢業者達千餘人，本所主要宗旨，學生並使一大小事業改換新帳，及賦閒者學習可謀一職業，的切均本實在認眞主義，向不敢以虛假欺人自欺者宜，傳招收學生，或任意委人充任教師，望有志學習者請先行詢明或來所試聽，再行入學，切勿自誤

速成班（每月一日添招新生）兩月畢業午後七時至九時每月學費五元雜費一元先期報名再不插班

（附註）本所第四十二期畢業男生姜渭州推薦五常縣合作社及三期田祥樂介紹憲源米廠邱鳳紀介紹興茂銀行並受熱河省農事合作社之委託採用會計三名故上月特添招「謀事班」約三月十日畢業即行推薦凡以前畢業無事者即可來所附交履歷望合格時一同推薦 恐有誤函授學者故成立以來永未添招函授班 請求者諸希鑒諒

校址哈爾濱道外正陽四道街口拐角樓上

市署立案 健生簿記學藝 招生廣告

本學自開課以來畢業各生四百餘名無不成績優秀均有改換新式帳之能力哈埠巨商無不畢業於本學

現續招 第廿一班新生以及實習班 【普通班每月學費五元】

免費函授班 三月十五日同時開課男女兼收年齡不限時間午後六時至八時

介紹職業 畢業成績優秀者推薦職業

本埠巨商 本華金店曾在他學畢業後又來敝學補習望學簿記者注意 本學主任曾任本埠巨商義增信全體簿記教師如本埠廣昌仁油坊東和油坊同大糧業均經敝學改換新式帳簿有願改換者可來面談

哈爾濱金城銀行抵押品變賣廣告

一物品名稱 汽油作業燈

一數量 拾架

一物品商標

上列物品擬廉價出售如有願購者請即駕臨敝行面洽可也

道裡中央大街五八號 金城銀行啓

達源堂診療所

漢醫 安文源 達川

專門內科 隨時應診

地址道裡中國八道街路南三十八號

雙順成皮鞋店

工精料實價格低廉

道裡中國十二道街路北九號

（樣本函索即寄）

德國醫學博士 莊結爾萬

專治淋病皮膚花柳虛弱內科

道裡外國三道街六十三號

接診時間 八時至十一 午後四時至七時

長期收買滿洲國新舊郵票

廉價出售各國古今郵票。經售一切集郵附屬用品。歡迎交換各種郵票。本外埠函索收價目錄。或有所詢問。請附郵四分。空函不覆。暨滿洲國郵票冊。（附漢文說明）特製精美郵票插。價格尤廉。本社特價出售，如承批發，營業時間午前九時至一時 午後三時至七時星期休息

良友郵票社謹啓 社址哈爾濱道裡斜紋街（大同廣場前）七十一號

利華商場 賤來賤賣

男女袷大衣 西服 備齊 式樣流行 價格便宜

哈爾濱道裡石頭道街 電話七七四八

萬國汽車火犂專門傳習所 十五年紀念招生

一宗旨，本所以造就汽車火犂專門技術人才爲宗旨，自一九二四年成立以來畢業生四千餘名。二設備，有汽車及內外機械各部零件，以便實驗每星期日並實習裝卸機。三科目，柴油機煤油機輕油機等內燃機。關於電氣學，汽車駕駛修理及交通取締法規。四卒業期限三個月卒業後由個人請願得入恒信工廠實習修理三個月。五開課期間，本月二十四日但有特殊情形者隨時入學毋失良機。六所址道裡中央大街南頭萬國儲蓄會斜對面斜文三道街二十號

招生 協和自動車傳習所 哈爾濱南崗郵政街四十三號

一·目的 本傳習所爲養成優秀之專門司機人材以供社會之需要爲目的

一·教師 前曾充任哈爾濱公認汽車學社教授多年解釋淸晰精通滿語之日本人小峰卓

一·班次 本科，研究科

一·課程 汽車機構學電氣學交通取締法規修理學運轉術等

一·資格 年齡十八歲以上並高級小學卒業者

一·學費 低廉

一·設備 設備完善實驗品豐富並備新式汽車兩台供學生練習運轉

一·獎勵 每週考試一次成績優良者發給免費演車券以資鼓勵

本所備有詳細簡章函索即寄（附郵票二分）

歷蒙各界羨慕稱美之本號的 涮羊肉 什錦火鍋 現已齊備

既小酌便吃喜壽宴會菜蔬豐富價目低廉敬希光顧諸君曷興乎來本號不勝歡迎之至矣

永安號飯館 道裏新城大街一四一號 電話五六七三番

商務印書局營業擴張

本年度新教案上月份陸續批發零售

△新學期 化學 數學 汽車學參考書

△承印 碩秀名刺及賀年片仍沿舊價

△鋪售 各種鉛字及最流行的楷體鉛字 外埠函訂務還從速

印製各式各界用的簿記還備有供參考

德國醫學博士 衛德美 現已返哈照常接診

專門內外科婦人科小兒科花柳科皮膚科產科接診時間每日上午九點至一點下午接診每禮拜一禮拜三禮拜五點至七點 精通滿語

新遷道裏十一道街三十三號二樓第四戶 電話七二三九

講生的好機會

哈爾濱道裡三美照像館傳習所招生廣告

本館爲滿洲新式美術照像房附設傳習兩大部分 學費低廉 設備異常 一切供着 各種課程 用材料 實地練習 寫眞講義 適用新奇 研究士 注重照像 美術邁進 何等迅速 七樂師 分班教授 畢業期間 男女藝師 速成一月 男女學員 各有宿舍 教授兩月 達到目的 兄弟姊妹 快來學習

函索簡章附郵票寄

打字科 普通科隨時入校（速成科各三十名 完全科）

霽虹打字傳習所招生

承打各種文件（夜課補習一班三十名）

新購日文打字機數台 備有寄宿膳 函索簡章附郵票二分

北平哈爾濱道裏外新七道街十一號

猶太醫院新設

愛克斯光撮影機

是歐洲一九三八年最新發明的

撮照內科及骨節各症病像收費低廉 每逢星期一·三·五日照自晚六時至七時止

主任醫師 波立海爾恩啓

婦科良藥 烏鷄白鳳丸 廣東馳名

主治：婦女經血不調·瘀寒白帶·乾血癆症·不孕小產·血虧氣弱·發燒咳嗽·腰腿腹痛·心跳心忙·產後各病·

定價：每盒裝二百五十粒國幣五元

減價：因此藥初次到哈減價六扣每盒只售三元每打三十圓外埠函購不加郵費

大連華泰藥房，大連德記，全棧，奉天大成藥房，奉天大金城藥房，營口洪春堂，奉天日站，吉林五恒濟堂，錦州藥房，江省德泰盛，錦州同春號，安東東益增，遼陽城東益堂，新京中興藥房，熱河全富興，凌源泉育堂永，平泉永發堂，平泉馬將盛，如無處購買，哈爾濱道外十四道街路東

總發行哈爾濱道外十五道街 金物先藥房原庄回件不誤

歡迎投稿

滿洲銀壇 又添兩顆新星 張氷琳張氷玉一雙姊妹花

新京七日國通電 滿映製作課，爲期充實陣容計，近由北京邀聘舞臺演員張冰琳，張冰玉，姊妹二人，及曾一度出演「東洋平和之道」之男主角徐聰等三人，於日昨來京，現寓於滿映寬城子攝影所，本日午後三時往訪滿洲國通信社，大同報社，滿洲新聞社，以及各關係機關，不日即於滿映影壇一現身手。

按張冰琳，張小姐爲天津人，於六朝金粉之南京居住多年，學校生活乃於其故鄉天津大同中學校，出學校後，寄踪在文化古城燕京，參加「鶤鵠話劇團」和「春草話劇團」，公演曹禺原作之著名戲劇「雷雨」與「日出」，在「雷雨」中飾四鳳，在「日出」中飾少東西，此二角色爲該二部作品中之生命線，扮演最難，張小姐之震華北，未常不由是得來。張小姐不但長於舞臺劇，而且長於新詩，在平津各雜誌以及新聞，常有其作品發表。

張冰玉，天津人，現年十五歲，爲張冰琳之妹，曾肄業於天津女子師範學校，因此次入滿映而退學，伴同乃姊一同投身於滿洲影壇。

適於科學保健 日本的醃菜 製法並不太難

用二升鹽，預備到四五月吃的，用四五升鹽，預備到七八月吃的，用七升鹽，放在木桶缸盆中。其應用材料如下：

好鹽二升，米糠七升，羅蔔條五十個，可吃至陽曆二月。

好鹽三升，米糠七升，羅卜條五十個，可吃至陽曆三月。

桶的底下，鋪滿羅蔔葉，上面放一層鹽，越結實越好，鹽上再放羅卜條，如此一層一層的繼續下去。上面壓一層大石頭。二三日後，有汁浮上下，可以漸漸減輕上面的石頭，醃缸不可放在日光直射處，放在廊下或空戶最好。

再精一點的醃法，可加入紅辣椒炒過的米糠，熟柿子皮和乾橘皮茄子葉，要愛吃甜味，可加點紅糖或甘草二三兩。

(乙)瓜類味醂漬——味醂便是我國的甜酒，這種清法，簡單迅速，四五天便可吃。醃漬的原料，凡黃瓜甜瓜，南瓜，茄子，筍，白菜等均可。用食鹽約當原料的百分之三，將原料先醃一晝夜，第二天取出，水洗去鹽，用淨布擦乾，入木桶中，其次乃取甜酒九分，好醬油一份，愛吃甜東西的人，可加沙糖，共煮，煮沸後，倒在放好了瓜類的缸中，澆在瓜類上面，加蓋下壓，外面密封，在四五日後食，脆香下飯。

(丙)白菜之麴漬——大白菜，用鹽和麴醃。日本立笠間技師的成法如下：白菜百二十斤，食鹽一升，先醃起來，用一斤重大石頭壓一晝夜，待有水浮上來，取出，用食鹽一升，麴三枚，辣椒十三個，柚皮四個，黃酒二合。所有以上的東西全研細末，然後一層一層洒在白菜上，一週後吃，吃時不必洗，香美異常。(完)

麥田裡的兵隊 (一九)

戰爭文學

火野葦平著 雪笠譯

只有那稍微帶着煙雲的月亮，朦朧着差不點便要貼在那鋸鋸齒的城牆上，黑暗裡恍忽像是兵隊的影子，在東跑西顛着，紅火呼的一聲，在城牆上發着光焰，在城牆的中途地方，也發着火光，那原是敵人在『孫圩』城裡，從城牆上或槍垜口猛射着這邊呢，我進到了停在城牆近處的汽車背後，架着一挺輕機關槍，只有四個兵隊在凝結着，那到城牆也僅不過是三十來米遠，緊在耳根子上，響着要炸開似的聲音，槍子便飛過來，何的一聲，就把遮蔽着的汽車着了一個窟窿，連着在廣場裡停着的那些汽車，也頻頻的響着中上了的聲音。

抽個冷子，在我緊傍邊的一聲倒下一個兵隊，出溜到了汽車的外邊去，還有一個兵隊，現着尋據的樣子，「嘿！在那場睡覺能行嗎？眞是的，——」一個兵隊這樣說了我想這是中上了呀，等見蕩也不動彈，於是，抱着便把他硬拖拉到汽車後邊去了，

拇戰 聲勢赫赫之 來由久矣

吾國各地，宴會席上盛行拇戰俗謂之「豁拳」，此事古已有之，偶閱明逸本陳留謝肇淛五雜俎，有云「漢諸將，相宴集，爲手勢令，其法以手掌爲虎膺，指節爲松根，大指爲蹲鴟，食指爲鉤戟，中指爲玉柱，無名指爲潛虬，小指爲奇兵，腕爲三洛，五指爲奇峰。」則拇戰當始於後漢矣。又云：「吳門袁君著有拇經，自負天下無對，然余未之見，惟德清牛月泉有行者，百發百中，人多疑有他術，然實無之也，惟記性高耳，能記其人十次以上，則縱橫之無不中，所謂查形觀色，若辨盜者得之矣。」所云所著拇經，現在知道還存在否？南潯枯語云：皇甫崧論手勢云其指，如鸞欲翔舞，柔其腕如龍欲蜿蜒，飛其袂，如魚濃大浪，即今觴政之始戰也。」這一段話形容豁拳時的姿態如火如荼，其盛況可見一斑。本來朋友們互相招邀，到飯館子去歡聚，飲酒中間，拇戰是最能舒快心胸的豪爽的一樁事。所以拇戰遂爲盛宴暢飲所免不掉的了。交際家且特此做爲酬酢之術，現在一般名士們當其伸臂揭袖之際，往往者披靡，莫能與敵，這也是一種技巧。外國人士僑居我國時間長久些的，也多能夠此道的，有的在拇戰的時候，且冠以「全福壽」等等的吉祥語，俗稱〔戴帽子〕又可見這種遊戲流行的寬廣了。小孩子們有一種很簡單的拇戰法，俗呼：〔鉸鉸裹〕這大概是拇戰所演變的一種吧？

人老珠黃之 北京李麗 到＝香＝港＝後 頓大走其紅運！

當此東方影業萌芽之期，說起作電影明星的酬報，較之外洋實成天淵之別，委實的低微的不堪，就是胡蝶，每主演一片，她的酬報不過是千元而已，聽說香港影片公司對明星們的報酬較優厚，南國的紅星李綺年，是每片七八百元「港幣」，陳雲裳在香港時每片亦有四五百元的報酬，其餘男星最紅的，如馬師曾，薛覺先，鄺山笑，林坤山等，大抵每片千元，所謂電影紅人的吳楚帆，亦不過每片七百元港幣耳。

最近爲了北京李麗出山，自抵港後，她這一件嫌疑案出獄飛港的消息，便轟了整個的香島，因此竟引起了製片商的注意，在香港市場競以高價羅致，結果爲名製片商李應源氏以每片二千元港幣的最高代價羅致而得，預備拍製「人間尤物」一片，以適合李麗身份個性的劇本，又加以李麗的大名號召，預料製成後，必獲得相當之厚利也。

一般人的腦海裏，大概都以爲這位北京李麗是何等摩登漂亮的人物，却不知她是已經淪爲人老珠黃不甚嫵媚的過去明星了，而經過了這次的事件，聲名遽然再起，這委實是她意想不到的事，但是能否享名久長，立足於影壇，這又是另外成爲問題的了。

王影英和于瀞 本來是一對！

麥克風小姐王影英，柔美的音調陶醉了所有的聽衆，以一毫之差，堪與王小姐媲美的，是于瀞了。兩個人出入寬城子攝影所，形影不離，恍如一對在熱戀中的情人，兩個人住在一間宿舍，同寢同食，又恍如像是一雙夫婦，據王影英挽着于瀞的肩對自己說：

『她已經承認是我的太太了』，又看看于瀞害羞的眼風：『不要緊，若是不承認，我是你的太太也沒有關係』

于瀞小姐像是害羞的說：

『嗯，我們兩個本來是一對』！

大同劇團更生改組 爲滿洲唯一職業劇團

新京七日國通電：滿洲代表之非職業劇團，於日本亦博得好評之大同劇團，因係非職業之組織，經濟上屢生問題，苟令其如此放置，實有解體之悲運。知此事情之甘粕前協和會總務部長，已着手於該劇團經濟上之救濟，以武藤弘報處參事官，風早產業部弘報科長諸氏爲主，行以改組運動之結果，業已決定自四月起，實施團員之薪俸制，更生而爲滿洲唯一之職業劇團，赶緊由日本招聘脚本家並演出指導家等，且在準備改組後第一次之公演云。

無師自成 學戲秘訣

◎短紫武生法 張德福述 (續)

吾既言明學長靠武生之法矣。茲再言短紫武生，究其實法，學短紫武生，較長靠爲難習，長靠武生，年事稍長，還可學練，短紫武生，非自幼坐科不可，蓋其武工之精者，儼同技擊，乃須腰功腿勁，硬軟自如，眼光銳靈，手脚敏捷，跌撲功夫，須臻至十二分，且身體輕捷，常有演技時，至高者，設棹六七張，由上翻騰而下，其身之輕，幾類燕雀，昔年尙有盤杠之藝，身在鐵杠之上，獻出諸技，或倒懸，或直立，或側身而俯，或豎足而仰，或一足之勾掛，或雙手之連牽，〔盤杠因危險太甚，現多趨避，此種技藝，在書面作一時之談助而已〕今日風行之眞刀眞鎗之對打，他如乾元山之舞乾坤圈，劈山救母之耍斧與條兒，四杰村之三節棍軟鞭等等，皆爲短紫武生之實座事技，翻觔斗則聯翩旋舞，甩葉子則圓轉不絕，他如鷂子翻身，金鷄獨立，鳳凰晒衣，蟾蜍吸水，虎撲，鷲泥，種種花樣，皆爲短紫武生必備之武技之難技乎，試思長靠武生，有若是中途可習，故長靠武生，非幼習不可，是以票友有優爲之長靠武生，而無優爲之短紫武生，即是故也，致於道白唱工，能準確圓澤，表情臺步，能周到穩健，固屬大佳，即稍欠缺，亦若無妨，因觀衆之目中，在其武技之嫺熟，手脚之乾淨，非若長靠武生之易受人疵摘也，況對格空拳，雙揮刀劍，此來彼往，歷亂紛紜，造其說白唱句，終被氣喘力疲，難求工穩準確，是以短紫武生之戲，道白不長，唱句綦少，是皆早年編劇家，深俱舞臺上之經驗也。〔學短紫武生之種種技藝，其法逐條說明，詳載後邊。〕

經濟欄

產業開發五年計畫 完成後之滿洲 將有三大工業之出現〔續〕

實有可免世界大規模之工業，所謂以上之一者，現屬重工業部門之工業，保配置於滿業之經營下，但此等叢爲純然之化學工業，與滿洲電氣化學工業會社，並駕齊驅，惟於一聯之化學工業開發機構下，實至應再編成之時機，次爲電氣化學工業，此於日本尙未確立完全之電氣化學工業，尤其滿洲更在處女期矣，現於日本之此部門特不如歐美之技術水準者，即電氣化學工業擁有重大之關係此係電力政策無定見，與許殊政策之放慢所致也，滿洲已實施水電國營，第三國人亦不得濫用特許政策，刻正研究，再關電氣工業三大原料之電力，煤，石灰，俱爲豐富，惟以最大要素之電力，一經締約需四釐五毫，故對此部門之發展甚値期待，復於設立滿洲電化工業會社之當時，日本企業家多有希冀參加，但重工業部門委於滿業獨占經營之今日，對此部門之日本投資，頗有期待現之滿洲電化工業，暫取何種形態，所謂發展者，首由滿洲電氣化學工業，以此所行製造炭化石炭，供給各種得亞贏質瓦斯之電化工業，故俟五年計劃完成，同時該社若能開業，即以該社爲中心，相繼設立人造膠皮，人造羊毛，人造樹脂酸素，石灰窒素一聯之製造會社，據目下之推算，但此設備資金，可達二億乃至三億元之巨額。他方因此等諸會社，若至本格的活動以現在其需要量全仰於海外對於國防外並工業上最要原料上膠皮，可供日滿自給，再無煙炭燃炭，天然黑鉛，並以電力爲主原料之炭酸工業，乃爲一般化學工業之基礎，關此關係各機關，刻正研究中，不久即有設立之趨勢。

經濟部公布 彩票條例 施行規則

新京八日國通電：經濟部本日以部令第八號公布彩票條例施行規則制定如左：

第一條，彩票須記載回數，號數，發行目的，發行額，每號價格，抽籤之日期及地點並得彩金額及付款地點。

因天災事變或其他不得已之事由必須變更抽籤之期日或地點時，即行公告之。

第二條，彩票代賣人由經濟部大臣就認爲資產信用確實可靠者指定之。

經濟部大臣爲前項之指定時，即公告代賣人之住所姓名及販賣地點。

第三條，欲受代賣人之指定者，須於依附屬樣式，第一號之彩票代賣人指定呈請書添附左列書類呈請經濟部大臣。

一，關於出身官公署之證明書，二，經歷書，三，資產明細書，四，記載預計每回彩票認購額之書面，五，表示販賣地點之位置略圖，呈請人爲法人時，須添附左記書類以代前項第一款至第三款所載之書類。

一，定款，二，最終之貸借對照表，損益計算書及關於利益處分之書面，三，記載重要職員之姓名及其履歷概要之書面。

第四條，經濟部大臣決定代賣人每回之彩票認購責任額通知代賣人，變更認購責任額時亦同。(未完)

本埠錢粮行 三月八日

大豆

	最高	最低	下市
前場 三月半	六三六	六二九	六三〇
四月半	六三四	六三三	六三四
五月半	六三八	六三〇	六三一
後場 三月半	六三四	六一八	六三五
四月半	六三五	六三三	六一九
五月半	六三七	六三〇	六三六

現市

八區二等豆	五六七
八區三等豆	五六六
八區好豆	五八四
八區四等豆	五六〇
滿溝三等豆	五六〇
滿溝蘇子	二二九
滿溝苞米	一〇七

中銀外國匯兌

上海	一〇〇
天津	一〇〇
中美匯兌	一六佛〇〇
日美匯兌	二七佛三六
日英匯兌	一志士二片士

大連鈔行

前場	
現袋元豆	七五一
三月末	七四八
四月末	七五一
五月末	七五五
六月末	七六〇
七月末	七六七

後場	
現袋元豆	七五七
二月末	七五一
三月末	七五七
四月末	七六四
五月末	七七〇
六月末	七七四

治淋藥最新發明 「內歐治淋」効力極强

武藤宇佐美兩醫學博士推獎之最新藥『內歐治淋』(ネオデリン)該所研究部乃以多年苦心研究之結果而發明之殺菌力最强急性慢性惡性之淋病消渴等服藥後短時期即能減退漸及痛必定歡悼

醫治効用 急性及慢性淋病消渴尿道炎膀胱加答兒攝護腺炎副睾丸炎巴爾托林氏腺炎腎盂炎由淋病而起之誘發諸症

服量用法 一回用一個一日三回內服(飯後一時間)丸原個吞下 由淋病而起之左之女子並發症以新藥アネナノル用之可也白帶下子宮內膜炎卵巢炎外膜炎周圍炎喇叭管炎頸管加答兒後强膣尿道膀胱炎實質炎腟炎等之急性慢性子宮病及瘙痒膣傷藥備

五淋白濁內歐治淋

惠三分郵票即奉呈試藥 各藥店均有 兵庫縣細川株式會社山本回生堂製藥所 北滿總代理店 哈爾濱八站南馬路二號 日本實藥株式會社 哈爾濱出張所 電話二九二零 六九七三 振替貯金哈爾濱一一二番

德國 壽爾康 補片

HELCONE PAN-HORMONEPRAEPART.

調補兼施補力偉大 四季宜服功效顯著

本品採取(猩猩)(牛)(羊)等壯健動物之因『分泌』HORMONE好而製成結晶體，能調整人體內分泌機能，使新血之產量增加，充實抵抗力，以消滅潛伏之宿疾，尤富有礦植物中捉出之滋養成分，以補充內臟各部之營養，強壯神經，盛旺代謝，療極虛之體，服後改變健康。

▲壽爾康的補腦力無異以腦補腦 ▲壽爾康的補血力無異以血補血 ▲壽爾康的補精力無異以精補精

男用主治：男性・神經衰弱・夢遺滑精・腰酸背痛・面黃肌瘦

女用主治：女性・乾血閉經・經期錯亂・久婚不育・胎前產後

說明書備索……各大藥房均有出售 ●上海江西路二六四號 柯爾登洋行經理 哈爾濱分行 道外六道街口亨得利內

服一盒後的現象

面色！萎黃者，漸漸紅潤 皮膚！寬皺者，皺紋漸消 思想！健忘者，記憶漸强 脚力！步滯者，舉足漸輕 腎部！遺精者，即見痊愈 心臟！心跳者，漸漸鎮靜

民生部立案 哈爾濱 私立明德學社招生

舊有國民高等科 一年級新生四十名 二年級插班生二十名 開學日期三月一日

天中日語學社 日語專修科 補習科 日文打字科(代打公文信件) 漢各科添招新生(隨時報名)

女子實驗打字員養成所 招生

備有宿室食堂運動場 備有簡章函索須附郵票二分即覆 社址道外北二道街十四號

專門包治 淋 濁 德國醫學博士 布爾蘇闊夫 (專門)(治療) 花柳科 皮膚科 心臟科 接診時間 午前八時至十一時 午后五時至八時 地址 道裡外國四道街路北三十五號二層樓上

福義合機鋸工廠新建築樓房如上

本工廠自開設以來歷經多年早蒙各界所洞鑒矣茲爲擴充營業振興實業起見除建設新式樓房機器外又添設各種機鋸並招聘高等技師所鋸各種材料無不精益求精對於建築各樣材料大小角材厚薄板片木箱箱料無不俱備批發零售價值從廉代割鋸口鋸薄路小非常迅速不但不虧材料而且信用素著定期不悞歡迎惠顧

地址哈爾濱道外南八站大同路一三七號 工廠電話二六〇四番 總櫃電話六二一二番

民生部立案 哈爾濱私立 龍光學社 女子部招生廣告

一，本社特點……依新學制特別教育之件，規定二年修業制，授與日滿語文之高等學力，及實業等各科之普通知識，並女子應備之治家常識，以養成新國家之時代女性。
一，招收名額……一年級新生一百名。
一，報名日期……自三月一日起至各考試日止。
一，考試日期……三月五日及十日分兩次舉行。
一，考試科目……滿語，日滿，數學(筆試)，各科常識(口試)。
一，修業科目……日語，滿語，數學，實業，歷史，地理，國民道德體育，家事學等。
一，受課地址……與男子部分離，在道裡斜紋四道街七號本社女子部
一，本社設備……宿舍，食堂。
一，報名地址……本社女子部。
一，附則……簡章函索即寄，〔惟須附郵費二分〕。

趙氏 肺癆病吐血 急効藥 到了

▲趙氏肺癆咳嗽藥主治▼ 此藥專治靑年肺癆咳嗽三期以內大口吐血痰中帶血鼻中出血五勞七傷肺癆肺管炎肋膜炎骨蒸面黃以及老幼四季咳嗽痰喘春秋犯病屢服普通醫藥經年不能除根者速服此藥輕者一二料重者三四料准可去根永不再犯詳細說明書在本街代理店

◉濱江總代理 道外正陽街 永德堂 ◉道外天一街 協天育西藥房 ▲北頭道街 春和堂 道裏 桃花巷 震興源 仁壽藥房 永慶堂

咳嗽靈藥 淸心保肺丸

此藥專治咳嗽，服後十分鐘見效，多年咳嗽痰喘服一盒痊愈，新得外感咳嗽服二三付痊愈，如不信請先試服，用即知不謬也 ▲定價每盒二十二付國幣一圓二角試用包兩付國幣一角二

痔漏化管靈丹

肛邊有核，痛及寒熱，名曰氣痔，名曰腸痔之稱類甚多，如肛門旁，如肉起竄乳，名曰牡痔，肛邊腫痛生瘡者名曰酒痔，大便輒有血出者，名曰血痔，若大便難肛脫如黃豆 良久始入者，名曰脫肛，多年老痔 每日早晚空心服用開水送服之二粒，多服而効大，即多年老痔服之無不可以收效 並兼治下寒陽萎症久服與身大之益處也 ●定價每盒國幣一元二角半打六圓五角一打十二圓 (外埠函購郵費兩角款到即寄)

總批發處天津黃緯路閻氏製藥所出品 哈爾濱總經理處 道外桃花巷街 閻氏藥房樓上 獨家經售

育才(新生)(募集) 打字簿記傳習所

哈爾濱道外國七道街(霞曼街 十七號房)

●滿文打字科(普通班三十名 速成班二十名，均隨時報名入學 實習班十名)

新式簿記科(速成班三十名每月十五日新班開課 函授班名額不限隨時入學通信教授)

注意 備有日滿文新式打字機多架編發新式簿記講義並爲遠道求學便利計備有宿膳各科均有詳章函索即寄(須附郵票二分)

衰老…之嗣解决此問題只有現代

强壯補劑勃而興藥片……

是整內分泌正常化之良藥

勃而興（一）有意想不到的效力　却病還快是活爾蒙的效力
有意想不到的效力　顏唐能還少是活爾蒙的效力
有意想不到的效力　服後能立子是活爾蒙的效力
有意想不到的效力　性交生快感是活爾蒙的效力

（圖中寓意）

補腎聖藥 勃而興

（功用）補腎壯○　添精益髓　發育生殖　鞏固機能

（主治）少年早婚　○勞過度　○精早○　○萎不舉

凡由破身太早，手○爲害，以致滑○遺○，精冷精清，子嗣缺乏，交換之味，性慾苦悶，生趣索然，腰酸背痛四肢乏力等症，可急服勃而興藥片立能恢復建康，添精益髓，誠爲補腎第一仙丹也，

◉價目每瓶大洋一元六角

美人嫁於何人……美病嫁於何人青年慾火中燒情不自禁愛美人得美病今凱輯氏空前未有之新發明白濁斷根靈藥巧拿淋丸

▲能治便白便血　▲能治急慢性淋症
▲能治睪丸發炎　▲能治久醫無効之疚白濁症因內中有三大之聖藥

（一）即純檀香油精 SATNAL（二）沙婁兒 SALOL（三）梅天靈藍 METHYLONERLUE 此三種藥品均有利尿消毒又合以殺菌滅高貴藥品製造成丸、百醫百效、萬試萬靈爲各國醫士、臨床用藥皆爲最新最妙良方也、

每瓶國幣二元

以上二種良藥各省各埠中外藥店均有出售

總發行濱江省　泰華西藥商行

感謝長鬚于道人仁術

敬啓者鄙人館廷相寓道外十六道街因五歲小兒在街玩耍至晚未歸家人大驚四處尋找終無下落經友人介紹于道人處占得一卦道師云落在東南方明日當有不尋自來之兆翌日聞叩門聲甚急啓而視之果一老婦送小兒至詢話始末老婦云往街東太平橋是日晚歸見此子啼哭於路側攜之歸家始知爲君家子是時夜已過半兒亦大困乏遂安之今晨始送還耳余謝之老婦不受而去又友人劉耀亭君以貨款七百元自放櫃內封鎖未半月箱鎖未動錢竟不翼而飛自尋失之奇異乃往于道人處占卦道士斷曰此款未失君可置酒筵於庭中俱得共食之席間高談因果及得之已往勿須咎也友然之未幾結果於隅下得之吾二人深感道師之靈術每有疑難必往求之所言眞如利刃剖竹豁然故特登報聲明仰各界諸君遇事迷悶而不能自決者可往求之

感謝人，趙廷相，劉耀廷，同啓

寓哈爾濱道外北小六道街路西　聲遠堂

凡人若時常頭疼或頭沈或憂愁不發或疲勞不能安眠或大便閉結是皆因該人之腦神經系上發生異狀也如置之不管則將來恐難保有危險之虞亦未可知此腦神經病靈藥健腦丸係爲專治上述之諸疾所調劑者代望各界諸位試買一試便知敝舖之言良不誣也

□藥健腦丸本係揀選東西兩洋醫藥之精粹所調劑故人若常服此藥由其獨特作用必能補養腦力從正循環血液而治頭疼並上火及通利大便除去不眠症而挽救疲勞健全腦筋以增記憶力理解力並活動力

主治效能
▲頭痛　▲上火　▲憂鬱症
▲耳鳴　▲眩暈　▲健忘症
▲不眠症　▲便秘症　▲癔病
▲常心不平　▲腦溢血症

健腦丸

藥價　金三十錢　金六十錢　金一円　金一円九十錢　金二円六十錢　金四円　金七円

發售處　大阪東京　丹平商會藥房

大連奉天哈爾濱　寶藥會社

代售處　奉天　井上誠昌堂

奉天　佐藤廣濟堂

新京　新京藥品會社

□□　新井藥房

各藥房均有代售

染髮藥 露麗髮（るり羽）

漆黑嫩髮眞可愛　誰知未染似枯草

一、本品是日本仕女莫不愛用的優秀染髮藥
一、染法簡便可免洗頭之麻煩直接可染
一、白髮赤髮及其他不美麗之髮一經染後立即變成美麗悅目之黑髮與天然黑髮相同
一、染髮藥僅用開水溶解即可應用
一、染後雖經屢次洗滌亦絕對不褪色愈洗愈黑愈增美麗而且絕無沾污衣枕之弊

作染毛皮用、尤爲相宜

滿洲總經理　日本賣藥株式會社　大連・奉天・新京・哈爾濱

製造發賣處　山發貿易株式會社藥品部　日本大阪市

◈請看••山西堪輿大六壬神卜張青雲奇卦

山西張青雲先生。乃堪輿家之名士也。深得術學奧妙。善知過去未來，天才，地理，人事。星移斗轉。尤善推測。大六壬之。天道，地道，人道，之出奇。如市面健粮之漲落。求謀之成敗。階級之進退。婚姻之美惡。病人之生死。並給大批八字。選擇吉日。合婚嫁娶。凡疑難有不可解者。而先生之神卜。誠敎。一言決定判斷明晰

館址道外北小六道街靑磚樓下

介紹人　張子亭　白華五　楊壽臣　劉業亭　梁繼武（仝啓）

到處効用仁丹藥盒

就是徒步於道路上；
或是坐乘船車中；
或是到那個公司裡；
或是在影院運動場內；
或是去拜訪客友們……

無論走到甚麼地方沒有不購用仁丹的防共・珊瑚藥盒。

原因：
一、因爲正合時局的藥盒。
一、因爲優美燦爛一見奪目。
一、因爲能効用時疫的豫防。

所以大家都歡迎仁丹

防共藥盒

盒的兩面上配上表示世界地圖的圖樣在每用仁丹的時候，隨用隨喚起防共國策，實際是最適切時局的藥盒。

附贈防共藥盒　銀粒仁丹伍角包

珊瑚藥盒

表徵赤誠報國的珊瑚色，實在有一兩快樂的近代感覺，由仁丹的成功而喚提醒應付時艱的愛國精神。

附贈珊瑚藥盒　玫瑰仁丹壹角包

各地均有出售

森下仁丹株式會社出品